

## **INFORME DE AUDITORÍA DE CUENTAS ANUALES ABREVIADAS EMITIDO POR UN AUDITOR INDEPENDIENTE**

Al Patronato de la FUNDACION PARA LA INVESTIGACION BIOMEDICA DE CADIZ

### **Opinión**

Hemos auditado las cuentas anuales abreviadas de la FUNDACION PARA LA INVESTIGACION BIOMEDICA DE CADIZ, (la Entidad), que comprenden el balance a 31 de diciembre de 2018, la cuenta de pérdidas y ganancias y la memoria (todos ellos abreviados) correspondientes al ejercicio terminado en dicha fecha.

En nuestra opinión, las cuentas anuales abreviadas adjuntas expresan, en todos los aspectos significativos, la imagen fiel del patrimonio y de la situación financiera de la Entidad a 31 de diciembre de 2018, así como de sus resultados correspondientes al ejercicio anual terminado en dicha fecha, de conformidad con el marco normativo de información financiera que resulta de aplicación (que se identifica en la nota 2 de la memoria) y, en particular, con los principios y criterios contables contenidos en el mismo.

### **Fundamento de la opinión**

Hemos llevado a cabo nuestra auditoría de conformidad con la normativa reguladora de auditoría de cuentas vigente en España. Nuestras responsabilidades de acuerdo con dichas normas se describen más adelante en la sección *Responsabilidades del auditor en relación con la auditoría de las cuentas anuales abreviadas* de nuestro informe.

Somos independientes de la Entidad de conformidad con los requerimientos de ética, incluidos los de independencia, que son aplicables a nuestra auditoría de las cuentas anuales abreviadas en España según lo exigido por la normativa reguladora de la actividad de auditoría de cuentas. En este sentido, no hemos prestado servicios distintos a los de la auditoría de cuentas ni han concurrido situaciones o circunstancias que, de acuerdo con lo establecido en la citada normativa reguladora, hayan afectado a la necesaria independencia de modo que se haya visto comprometida.

Consideramos que la evidencia de auditoría que hemos obtenido proporciona una base suficiente y adecuada para nuestra opinión.



## **Aspectos más relevantes de la auditoría**

Los aspectos más relevantes de la auditoría son aquellos que, según nuestro juicio profesional, han sido considerados como los riesgos de incorrección material más significativos en nuestra auditoría de las cuentas anuales abreviadas del periodo actual. Estos riesgos han sido tratados en el contexto de nuestra auditoría de las cuentas anuales abreviadas en su conjunto, y en la formación de nuestra opinión sobre éstas, y no expresamos una opinión por separado sobre esos riesgos.

### Factores normativos relevantes

Descripción	La legislación contable vigente tiene establecido un plan contable específico para las entidades que realizan su actividad sin fines lucrativos, que es de obligada aplicación en la preparación de las cuentas anuales, consecuencia de lo cual se ha considerado en la planificación de la auditoría como aspecto relevante de la misma.
Nuestra respuesta	Nuestros procedimientos de auditoría incluyeron, entre otros, los que nos permitieron identificar y valorar una razonable aplicación de los aspectos específicos y más significativos que se contemplan en el plan contable del sector.

## **Responsabilidad del Patronato de la Fundación en relación con las cuentas anuales abreviadas**

El Patronato de la Fundación es responsable de formular las cuentas anuales abreviadas adjuntas, de forma que expresen la imagen fiel del patrimonio, de la situación financiera y de los resultados de la Entidad, de conformidad con el marco normativo de información financiera aplicable a la Entidad en España, y del control interno que consideren necesario para permitir la preparación de cuentas anuales abreviadas libres de incorrección material, debida a fraude o error.

En la preparación de las cuentas anuales abreviadas, el Patronato de la Fundación es responsable de la valoración de la capacidad de la Entidad para continuar como empresa en funcionamiento, revelando, según corresponda, las cuestiones relacionadas con la empresa en funcionamiento y utilizando el principio contable de empresa en funcionamiento, excepto si el Patronato de la Fundación tiene intención de liquidar la Entidad o de cesar sus operaciones, o bien no exista otra alternativa realista.

## **Responsabilidades del auditor en relación con la auditoría de las cuentas anuales abreviadas**

Nuestros objetivos son obtener una seguridad razonable de que las cuentas anuales abreviadas en su conjunto están libres de incorrección material, debida a fraude o error, y emitir un informe de auditoría que contiene nuestra opinión.



Seguridad razonable es un alto grado de seguridad, pero no garantiza que una auditoría realizada de conformidad con la normativa reguladora de auditoría vigente en España siempre detecte una incorrección material cuando existe. Las incorrecciones pueden deberse a fraude o error y se consideran materiales si, individualmente o de forma agregada, puede preverse razonablemente que influyan en las decisiones económicas que los usuarios toman basándose en las cuentas anuales abreviadas.

Como parte de una auditoría de conformidad con la normativa reguladora de auditoría de cuentas en España, aplicamos nuestro juicio profesional y mantenemos una actitud de escepticismo profesional durante toda la auditoría. También:

- Identificamos y valoramos los riesgos de incorrección material en las cuentas anuales abreviadas, debida a fraude o error, diseñamos y aplicamos procedimientos de auditoría para responder a dichos riesgos y obtenemos evidencia de auditoría suficiente y adecuada para proporcionar una base para nuestra opinión. El riesgo de no detectar una incorrección material debida a fraude es más elevado que en el caso de una incorrección material debida a error, ya que el fraude puede implicar colusión, falsificación, omisiones deliberadas, manifestaciones intencionadamente erróneas, o la elusión del control interno.
- Obtenemos conocimiento del control interno relevante para la auditoría con el fin de diseñar procedimientos de auditoría que sean adecuados en función de las circunstancias, y no con la finalidad de expresar una opinión sobre la eficacia del control interno de la entidad.
- Evaluamos si las políticas contables aplicadas son adecuadas y la razonabilidad de las estimaciones contables y la correspondiente información revelada por los administradores.
- Concluimos sobre si es adecuada la utilización, por el Patronato de la Fundación, del principio contable de empresa en funcionamiento y, basándonos en la evidencia de auditoría obtenida, concluimos sobre si existe o no una incertidumbre material relacionada con hechos o con condiciones que pueden generar dudas significativas sobre la capacidad de la Entidad para continuar como empresa en funcionamiento. Si concluimos que existe una incertidumbre material, se requiere que llamemos la atención en nuestro informe de auditoría sobre la correspondiente información revelada en las cuentas anuales abreviadas o, si dichas revelaciones no son adecuadas, que expresemos una opinión modificada. Nuestras conclusiones se basan en la evidencia de auditoría obtenida hasta la fecha de nuestro informe de auditoría. Sin embargo, los hechos o condiciones futuros pueden ser la causa de que la Entidad deje de ser una empresa en funcionamiento.
- Evaluamos la presentación global, la estructura y el contenido de las cuentas anuales abreviadas, incluida la información revelada, y si las cuentas anuales abreviadas representan las transacciones y hechos subyacentes de un modo que logran expresar la imagen fiel.



Entre los riesgos significativos que han sido objeto de comunicación al Patronato de la Fundación de la entidad, determinamos los que han sido de la mayor significatividad en la auditoría de las cuentas anuales abreviadas del periodo actual y que son, en consecuencia, los riesgos considerados más significativos.

Describimos esos riesgos en nuestro informe de auditoría salvo que las disposiciones legales o reglamentarias prohíban revelar públicamente la cuestión.

Luis Felipe Suárez-Olea Martínez  
ROAC N° 05617

20 de junio de 2019

AEA AUDITORES DE EMPRESAS ASOCIADOS, S.L.  
ROAC N° S0641  
Edgar Neville, 17  
Madrid

# CUENTAS ANUALES 2018

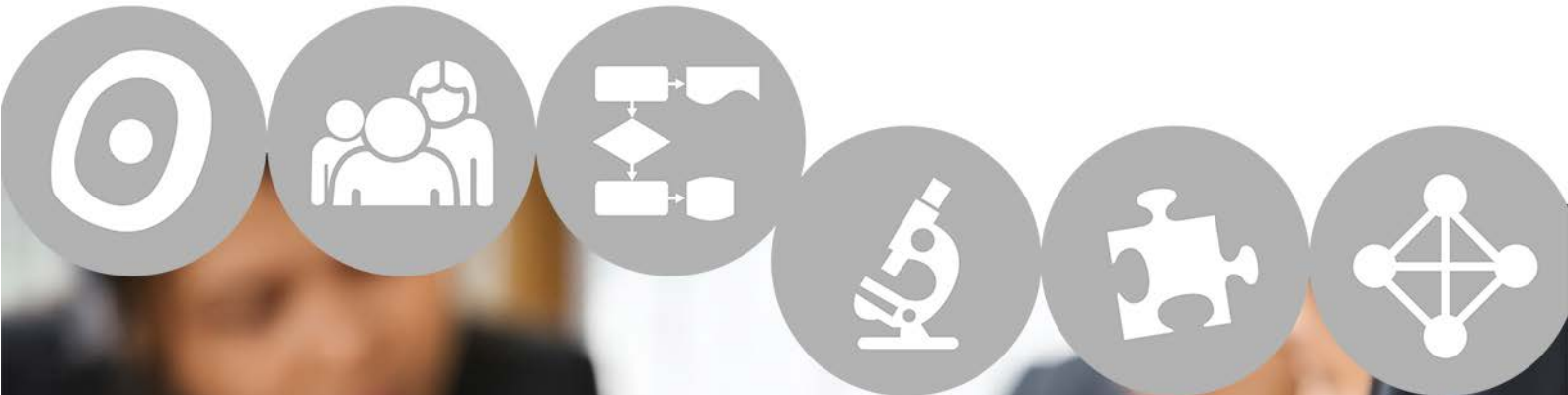

## Índice

1.	Balance a 31 de diciembre de 2017 y 31 de diciembre de 2018.....	3
2.	Cuenta de resultados para el ejercicio terminado al 31 de diciembre de 2017 y 2018.....	4
3.	Memoria el ejercicio 2018.....	6
3.1.	Actividad de la entidad.....	6
3.2.	Bases de presentación de las cuentas anuales.....	7
3.3.	Aplicación de resultados del ejercicio.....	8
3.4.	Normas de registro y valoración.....	9
3.5.	Inmovilizado material.....	21
3.6.	Bienes del Patrimonio Histórico.....	21
3.7.	Inversiones Inmobiliarias.....	21
3.8.	Inmovilizado intangible.....	21
3.9.	Arrendamientos y otras operaciones de naturaleza similar.....	21
3.10.	Instrumentos Financieros.....	21
3.11.	Usuarios y otros deudores de la actividad propia.....	21
3.12.	Beneficiarios - Acreedores.....	23
3.13.	Fondos propios.....	25
3.14.	Existencias.....	25
3.15.	Moneda Extranjera.....	25
3.16.	Situación fiscal.....	25
3.17.	Ingresos y Gastos.....	26
3.18.	Provisiones y contingencias.....	28
3.19.	Información sobre medio ambiente.....	29
3.20.	Retribuciones a largo plazo al personal.....	29
3.21.	Subvenciones, donaciones y legados.....	29
3.22.	Fusiones entre entidades no lucrativas y combinación de negocios.....	36
3.23.	Negocios conjuntos.....	36
3.24.	Actividad entidad.Aplicación elementos patrimoniales a fines propios y Gastos de administración.....	37
3.25.	Activos no corrientes mantenidos para la venta y operaciones interrumpidas.....	69
3.26.	Hechos posteriores al cierre.....	69
3.27.	Operaciones con partes vinculadas.....	69
3.28.	Otra información.....	69
3.29.	Estado de flujos de efectivo.....	70
3.30.	Inventario.....	71
4.	Firma del Presidente.....	78

## 1. Balance a 31 de diciembre de 2017 y 31 de diciembre de 2018

Nº DE CUENTAS	ACTIVO	NOTAS DE LA MEMORIA	2018	2017
	<b>A) ACTIVO NO CORRIENTE</b>		8.323,07 €	2.572,74 €
	<b>I. Inmovilizado intangible</b>	3.4.1	<b>1.972,74 €</b>	<b>1.972,74 €</b>
201, (2801), (2901)	1. Desarrollo			
202, (2802), (2902)	2. Concesiones			
203, (2803), (2903)	3. Patentes, licencias, marcas y similares		1.972,74 €	1.972,74 €
204	4. Fondo de comercio			
206, (2806), (2906)	5. Aplicaciones informáticas		41.455,00 €	41.455,00 €
207, (2807), (2907)	6. Derechos sobre activos cedidos en uso			
205, 209, (2805), (2830), (2905)	7. Otro inmovilizado intangible		-	41.455,00 €
	<b>II. Bienes de Patrimonio Histórico</b>			
240, (2990)	1. Bienes inmuebles			
241, (2991)	2. Archivos			
242, (2992)	3. Bibliotecas			
243, (2993)	4. Museos			
244, (2994)	5. Bienes muebles			
249	6. Anticipos sobre bienes del Patrimonio Histórico			
	<b>III. Inmovilizado material</b>	3.4.2	<b>5.750,33 €</b>	- €
210, 211, (2811), (2831), (2910), (2911)	1. Terrenos y construcciones			
212, 213, 214, 215, 216, 217, 218, 219, (2812), (2813), (2814), (2815), (2816), (2817), (2818), (2819), (2912), (2913), (2914), (2915), (2916), (2917), (2918), (2919)	2. Instalaciones técnicas y otro inmovilizado material		5.750,33 €	- €
23	3. Inmovilizado en curso y anticipos			
	<b>IV. Inversiones Inmobiliarias</b>			
220, (2920)	1. Terrenos			
221, (282), (2921), (2832)	2. Construcciones			
	<b>V. Inversiones en entidades del grupo y asociadas a largo plazo</b>			
2503, 2504, (2593), (2594), (293), 2523, 2524, (2953), (2954), 2513, 2514, (2943), (2944)	1. Instrumentos de Patrimonio			
	2. Créditos a entidades			
	3. Valores representativos de deuda			
	4. Derivados			
	5. Otros activos financieros			
	<b>VI. Inversiones financieras a largo plazo</b>		<b>600,00 €</b>	<b>600,00 €</b>
2505, (2595), 260, (269)	1. Instrumentos de Patrimonio			
2525, 262, 263, 264, (2955), (298)	2. Créditos a terceros			
2515, 261, (2945), (297)	3. Valores representativos de deuda			
265	4. Derivados	3.4.7	600,00 €	600,00 €
268, 27	5. Otros activos financieros			
474	<b>VII. Activos por impuesto diferido</b>			
	<b>B) ACTIVO CORRIENTE</b>		<b>10.232.224,29 €</b>	<b>9.695.126,93 €</b>
580, 581, 582, 583, 584, (599)	<b>I. Activos no corrientes mantenidos para la venta</b>			
	<b>II. Existencias</b>		- €	- €
30, (390)	1. Bienes destinados a la actividad			
31, 32, (391), (392)	2. Materias primas y otros aprovisionamientos			
33, 34, (393), (394)	3. Productos en curso			
35, (395)	4. Productos terminados			
36, (396)	5. Subproductos, residuos y materiales recuperados			
407	6. Anticipos a proveedores			
447, 448, (495)	<b>III. Usuarios y otros deudores de la actividad propia</b>			
	<b>IV. Deudores comerciales y otras cuentas a cobrar</b>		<b>2.684.101,47 €</b>	<b>5.927.253,28 €</b>
430, 431, 432, 435, 436, (437), (490), (4935)	1. Clientes por ventas y prestaciones de servicios	3.5	291.932,91 €	374.804,23 €
433, 434, (4933), (4934)	2. Clientes, entidades del grupo y asociadas			
440, 441, 446, 449	3. Deudores varios	3.5	60,00 €	60,00 €
460, 464, 544	4. Personal			
4709	5. Activos por impuesto corriente		- €	284,92 €
4700, 4707, 4708, 471, 472	6. Otros créditos con las Administraciones Públicas	3.5	2.392.228,56 €	5.552.224,13 €
558	7. Fundadores por desembolsos exigidos			
	<b>V. Inversiones en entidades del grupo y asociadas a corto plazo</b>		- €	- €
5303, 5304, (5393), (5394), (593)	1. Instrumentos de patrimonio			
5323, 5324, 5343, 5344, (5953), (5954)	2. Créditos a entidades			
5313, 5314, 5333, 5334, (5943), (5944)	3. Valores representativos de deuda			
	4. Derivados			
	5. Otros activos financieros			
	<b>VI. Inversiones financieras a corto plazo</b>		- €	- €
5305, 540, (5395), (549)	1. Instrumentos de Patrimonio			
5325, 5345, 542, 543, 547, (5955), (598)	2. Créditos a entidades			
5315, 5335, 541, 546, (5945), (597)	3. Valores representativos de deuda			
5590, 5593	4. Derivados			
5355, 545, 548, 551, 5525, 565, 566	5. Otros activos financieros			
480, 567	<b>VII. Periodificaciones a corto plazo</b>		- €	- €
	<b>VIII. Efectivo y otros activos líquidos equivalentes</b>		<b>7.548.122,82 €</b>	<b>3.767.873,65 €</b>
570, 571, 572, 573, 574, 575	1. Tesorería		7.548.122,82 €	3.767.873,65 €
576	2. Otros activos líquidos equivalentes			
	<b>TOTAL ACTIVO (A + B)</b>		<b>10.240.547,36 €</b>	<b>9.697.699,67 €</b>

Nº DE CUENTAS	PATRIMONIO NETO Y PASIVO	NOTAS DE LA MEMORIA	2018	2017
	<b>A) PATRIMONIO NETO</b>		<b>6.139.413,08 €</b>	<b>6.362.507,77 €</b>
	<b>A-1) Fondos propios</b>	3.7	<b>252.967,89 €</b>	<b>239.484,46 €</b>
	<b>I. Dotación fundacional/Fondo Social</b>	3.7	<b>33.005,06 €</b>	<b>33.005,06 €</b>
100, 101	1. Dotación fundacional/Fondo social		33.005,06 €	33.005,06 €
(103), (104)	2. (Dotación fundacional no exigida/Fondo social no exigido)			
	<b>II. Reservas</b>	3.7	<b>134.208,37 €</b>	<b>123.412,22 €</b>
111	1. Estatutarias			
113, 114, 115	2. Otras reservas		134.208,37 €	123.412,22 €
	<b>III. Excedentes de ejercicios anteriores</b>	3.7	<b>72.271,03 €</b>	<b>72.271,03 €</b>
120	1. Remanente		218.804,85 €	218.804,85 €
(121)	2. (Excedentes negativos de ejercicios anteriores)		146.533,82 €	146.533,82 €
129	<b>IV. Excedente del ejercicio</b>	3.7	<b>13.483,43 €</b>	<b>10.796,15 €</b>
	<b>A-2) Ajustes por cambios de valor</b>		<b>- €</b>	<b>- €</b>
133	<b>I. Activos financieros disponibles para la venta</b>			
1340	<b>II. Operaciones de cobertura</b>			
137	<b>III. Otros</b>			
	<b>A-3) subvenciones, donaciones y legados recibidos</b>		<b>5.886.445,19 €</b>	<b>6.123.023,31 €</b>
130, 1320	<b>I. Subvenciones</b>	3.13	5.886.445,19 €	6.123.023,31 €
131, 1321	<b>II. Donaciones y legados</b>			
	<b>B) PASIVO NO CORRIENTE</b>		<b>2.350.189,07 €</b>	<b>1.252.120,14 €</b>
	<b>I. Provisiones a largo plazo</b>		<b>778.000,00 €</b>	<b>- €</b>
140	1. Obligaciones por prestaciones a largo plazo al personal			
145	2. Actuaciones medioambientales			
146	3. Provisiones por reestructuración			
141, 142, 143	4. Otras provisiones	3.10	778.000,00 €	- €
	<b>II. Deudas a largo plazo</b>		<b>1.572.189,07 €</b>	<b>1.252.120,14 €</b>
177, 179	1. Obligaciones y otros valores negociables			
1605, 170	2. Deudas con entidades de crédito			
1625, 174	3. Acreedores por arrendamiento financiero			
176	4. Derivados			
1615, 1635, 171, 172, 173, 175, 180, 185, 189	5. Otros pasivos financieros	3.4.7	1.572.189,07 €	1.252.120,14 €
1603, 1604, 1613, 1614, 1623, 1624, 1633, 1634	<b>III. Deudas con entidades del grupo y asociadas a largo plazo</b>		<b>- €</b>	<b>- €</b>
479	<b>IV. Pasivos por impuesto diferido</b>		<b>- €</b>	<b>- €</b>
181	<b>V. Periodificaciones a largo plazo</b>		<b>- €</b>	<b>- €</b>
	<b>C) PASIVO CORRIENTE</b>		<b>1.750.945,21 €</b>	<b>2.083.071,77 €</b>
585, 586, 587, 588, 589	<b>I. Pasivos vinculados con activos no corrientes mantenidos para la venta</b>		<b>- €</b>	<b>- €</b>
499, 529	<b>II. Provisiones a corto plazo</b>	3.10	<b>1.360.580,47 €</b>	<b>1.843.516,65 €</b>
	<b>III. Deudas a corto plazo</b>		<b>61.083,71 €</b>	<b>77.963,94 €</b>
500, 505, 506	1. Obligaciones y otros valores negociables			
5105, 520, 527	2. Deudas con entidades de crédito			
5125, 524	3. Acreedores por arrendamiento financiero			
5595, 5598	4. Derivados			
509, 5115, 5135, 5145, 521, 522, 523, 525, 528, 5525, 551, 555, 5565, 5566, 560, 561, 569	5. Otros pasivos financieros	3.4.7.	61.083,71 €	77.963,94 €
5103, 5104, 5113, 5114, 5123, 5124, 5133, 5134, 5143, 5144, 5523, 5524, 5563, 5564	<b>IV. Deudas con entidades del grupo y asociadas a corto plazo</b>		<b>11.804,64 €</b>	<b>11.804,64 €</b>
412	<b>V. Beneficiarios - Acreedores</b>		<b>- €</b>	<b>- €</b>
	<b>VI. Acreedores comerciales y otras cuentas a pagar</b>		<b>317.476,39 €</b>	<b>149.786,54 €</b>
400, 401, 405, (406)	1. Proveedores	3.6	127.557,06 €	36.196,11
403, 404	2. Proveedores, entidades del grupo y asociadas			
410, 411, 419	3. Acreedores varios	3.6	9.483,86 €	6.613,45
465, 466	4. Personal (remuneraciones pendientes de pago)		1.065,61 €	0
4752,473	5. Pasivos por impuesto corriente	3.16	942,83 €	543,19
4750, 4751, 4758, 476, 477	6. Otras deudas con las Administraciones Públicas	3.16	180.558,25 €	106.433,79
438	7. Anticipos recibidos por pedidos			
485, 568	<b>VII. Periodificaciones a corto plazo</b>		<b>- €</b>	<b>- €</b>
	<b>TOTAL PATRIMONIO NETO Y PASIVO (A+B+C)</b>		<b>10.240.547,36 €</b>	<b>9.697.699,67 €</b>

## 2.Cuenta de resultados para el ejercicio terminado al 31 de diciembre de 2017 y 2018



Nº DE CUENTAS		NOTAS	2018	2017
	<b>A) OPERACIONES CONTINUADAS</b>			
	<b>1. Ingresos de la actividad propia</b>	3.13	<b>1.383.585,02 €</b>	<b>1.049.973,86 €</b>
720	a) Cuotas de asociados y afiliados			
721	b) Aportaciones de usuarios			
722, 723	c) Ingresos de promociones, patrocinadores y colaboraciones		144.275,64 €	- €
740, 748	d) Subvenciones imputadas al excedente del ejercicio		1.239.309,38 €	1.049.973,86 €
747	e) Donaciones y legados imputados al excedente del ejercicio			
728	f) Reintegro de ayudas y asignaciones			
700, 701, 702, 703, 704, 705, (706), (708), (709)	<b>2. Ventas y otros ingresos de la actividad mercantil</b>	3.9.5	<b>1.049.695,34 €</b>	<b>1.098.575,97 €</b>
	<b>3. Gastos por ayudas y otros</b>		<b>74.849,10 €</b>	<b>134.309,45 €</b>
(650)	a) Ayudas monetarias	3.4.2	74.849,10 €	134.309,45 €
(651)	b) Ayudas no monetarias			
(653), (654)	c) Gastos por colaboraciones y del órgano de gobierno			
(658)	d) Reintegro de subvenciones, donaciones y legados			
(6930), 71*, 7930	<b>4. Variación de existencias de productos terminados y en curso de fabricación</b>		- €	- €
73	<b>5. Trabajos realizados por la entidad para su activo</b>		- €	- €
(600), (601), (602), 6060, 6061, 6062, 6080, 6081, 6082, 6090, 6091, 6092, 610*, 611*, 612*, (607), (6931), (6932), (6933), 7931, 7932, 7933	<b>6. Aprovisionamientos</b>	3.9.2	<b>264.259,71 €</b>	<b>219.713,79 €</b>
75	<b>7. Otros ingresos de la actividad</b>		<b>32.512,01 €</b>	<b>741,00 €</b>
(640), (641)	<b>8. Gastos de personal</b>		<b>1.214.858,13 €</b>	<b>701.040,61 €</b>
(642), (643), (649)	a) Sueldos, salarios y asimilados		920.891,00 €	515.939,94 €
(644), 7950	b) Cargas sociales	3.9.3	293.967,13 €	185.100,67 €
	c) Provisiones			
(62)	<b>9. Otros gastos de la actividad</b>		<b>894.927,75 €</b>	<b>1.082.231,26 €</b>
(631), (634), 636, 639	a) Servicios exteriores	3.9.4	593.334,09 €	520.688,76 €
(655), (694), (695), 794, 7954	b) Tributos			1.413,85 €
(656), (659)	c) Pérdidas, deterioro y variación de provisiones por operaciones comerciales	3.10	295.063,82 €	548.326,65 €
(68)	d) Otros gastos de gestión corriente		6.529,84 €	14.629,70 €
745	<b>10. Amortización del inmovilizado</b>	3.4.2	<b>1.916,78 €</b>	- €
746	<b>11. Subvenciones, donaciones y legados de capital traspasados al excedente del ejercicio</b>		- €	- €
7951, 7952, 7955, 7956	a) Subvenciones del capital traspasadas al excedente del ejercicio			
	b) Donaciones y legados de capital traspasados al excedente del ejercicio			
(690), (691), (692), 790, 791, 792	<b>12. Exceso de provisiones</b>		- €	- €
(670), (671), (672), 770, 771, 772	<b>13. Deterioro y resultado por enajenaciones del inmovilizado</b>		- €	- €
(678), 778	a) Deterioro y pérdidas			
	b) Resultados por enajenaciones y otras			
	<b>14. Otros resultados</b>		- €	- €
	<b>A.1) EXCEDENTE DE LA ACTIVIDAD (1+2+3+4+5+6+7+8+9+10+11+12+13)</b>		<b>14.980,90 €</b>	<b>11.995,72 €</b>
	<b>15. Ingresos financieros</b>		- €	- €
7600, 7601	a) De participaciones en instrumentos de patrimonio			
7602, 7603	a1) En entidades del grupo y asociadas			
	a2) En terceros			
7610, 7611, 76200, 76201, 76210, 76211	b) De valores negociables y otros instrumentos financieros			
7612, 7613, 76202, 76203, 76212, 76213, 767, 769	b1) De entidades del grupo y asociadas			
	b2) De terceros			
(6610), (6611), (6615), (6616), (6620), (6621), (6650), (6651), (6654), (6655)	<b>16. Gastos financieros</b>		- €	- €
(6612), (6613), (6617), (6618), (6622), (6623), (6624), (6652), (6653), (6656), (6657), (669)	a) Por deudas con entidades del grupo y asociadas			
(660)	b) Por deudas con terceros			
(6630), (6631), (6633), 7630, 7631, 7633	c) por actualización de provisiones			
(6632), 7632	<b>17. Variaciones de valor razonable en instrumentos financieros</b>		- €	- €
(668), 768	a) Cartera de negociación y otros			
	b) Imputación al excedente del ejercicio por activos financieros disponibles para la venta			
(696), (697), (698), (699), 769, 797, 798, 799	<b>18. Diferencias de cambio</b>		- €	- €
(666), (667), (673), (675), 766, 773, 775	<b>19. Deterioro y resultados por enajenaciones de instrumentos financieros</b>		- €	- €
	a) Deterioros y pérdidas			
	b) Resultados por enajenaciones y otras			
	<b>A.2) EXCEDENTE DE LAS OPERACIONES FINANCIERAS (14+15+16+17+18)</b>		- €	- €
	<b>A.3) EXCEDENTE ANTES DE IMPUESTOS (A.1+A.2)</b>		<b>14.980,90 €</b>	<b>11.995,72 €</b>
6300*, 6301*, (633), 638	<b>20. Impuesto sobre beneficios</b>	3.4.12	- 1.497,47 €	- 1.199,57 €
	<b>A.4) EXCEDENTE DEL EJERCICIO PROCEDENTE DE OPERACIONES CONTINUADAS (A.3 + 19)</b>		<b>13.483,43 €</b>	<b>10.796,15 €</b>
	<b>B) Operaciones interrumpidas</b>			
	<b>21. Excedente del ejercicio procedente de operaciones interrumpidas neto de impuestos</b>			
	<b>A.5) Variación de patrimonio neto reconocida en el excedente del ejercicio (A.4 + 20)</b>		<b>13.483,43 €</b>	<b>10.796,15 €</b>
	<b>C) Ingresos y gastos imputados directamente al patrimonio neto</b>			
(800), (89), 900, 991, 992	<b>1. Activos financieros disponibles para la venta</b>			
(810), 910	<b>2. Operaciones de cobertura de flujos de efectivo</b>			
940, 9420	<b>3. Subvenciones recibidas</b>		1.407.923,20 €	6.014.223,08 €
941, 9421	<b>4. Donaciones y legados recibidos</b>			
(85), 95	<b>5. Ganancias y pérdidas actuariales y otros ajustes</b>			
(8300)*, 8301, (833), 834, 835, 838	<b>6. Efecto impositivo</b>			
	<b>C.1) Variación de patrimonio neto por ingresos y gastos reconocidos directamente en el patrimonio neto (1+2+3+4+5+6)</b>		<b>1.407.923,20 €</b>	<b>6.014.223,08 €</b>
	<b>D) Reclasificaciones al excedente del ejercicio</b>			
(802), 902, 993, 994	<b>1. Activos financieros disponibles para la venta</b>			
(812), 912	<b>2. Operaciones de cobertura de flujos de efectivo</b>			
(840), (8420)	<b>3. Subvenciones recibidas</b>		1.644.501,32 €	1.054.247,57 €
(841), (8421)	<b>4. Donaciones y legados recibidos</b>			
8301*, (836), (837)	<b>5. Ganancias y pérdidas actuariales y otros ajustes</b>			
	<b>D.1) Variación de patrimonio neto por reclasificaciones al excedente del ejercicio (1+2+3+4+5)</b>		<b>1.644.501,32 €</b>	<b>- 1.054.247,57 €</b>
	<b>E) Variaciones de patrimonio neto por ingresos y gastos imputados directamente al patrimonio neto (C.1+D.1)</b>			4.959.975,51 €
	<b>F) Ajustes por cambios de criterio</b>			
	<b>G) Ajustes por errores</b>			
	<b>H) Variaciones en la dotación fundacional o fondo social</b>			
	<b>I) Otras variaciones</b>			
	<b>J) RESULTADO TOTAL, VARIACIÓN DEL PATRIMONIO NETO EN EL EJERCICIO (A.5+E+F+G+H+I)</b>		<b>223.094,69 €</b>	<b>4.970.771,66 €</b>

### 3. Memoria el ejercicio 2018

#### 3.1 Actividad de la entidad

La Fundación para la Gestión de la Investigación Biomédica de Cádiz, en adelante Fundación Cádiz, es una organización constituida sin ánimo de lucro cuyo patrimonio se encuentra afectado, de modo duradero, al desarrollo de la docencia, la investigación científica y el desarrollo tecnológico en Ciencias de la Salud.

La Fundación se constituye con carácter permanente y por tiempo indefinido sin perjuicio de lo dispuesto en el artículo 26º de sus Estatutos.

El domicilio de la Fundación se establece en Cádiz, en la Avenida María Auxiliadora número 2. Las oficinas están ubicadas en la Unidad de Investigación del Hospital Universitario Puerta del Mar.

La Fundación Cádiz, tiene personalidad jurídica propia y plena capacidad jurídica de obrar, y se regirá por la voluntad de los fundadores manifestada en sus estatutos, por las disposiciones que en interpretación y desarrollo de tal voluntad establezca el Patronato y por las leyes y reglamentos que les sean aplicables, fundamentalmente en la Ley 10/2005 de 31 de mayo de Fundaciones de la Comunidad Autónoma de Andalucía.

Su ámbito de actuación preferente será la provincia de Cádiz, sin perjuicio que para el desarrollo de sus fines pueda establecer relaciones con otros organismos e instituciones de ámbito nacional e internacional.

La Fundación Cádiz tiene como fines generales:

- a) El fomento y la realización de investigaciones biomédicas de calidad en su ámbito de actuación, estimulando, desarrollando e integrando armónicamente la investigación básica, clínica y de salud pública y potenciando la investigación trasnacional para una mejor transferencia de los avances científicos obtenidos a la prevención y tratamiento de los problemas de salud más prevalentes.
- b) La promoción y el desarrollo de innovaciones en las tecnologías sanitarias.
- c) El apoyo a la docencia y la formación continuada de los profesionales de la salud.
- d) La promoción y mejora de la asistencia sanitaria pública.

La Fundación no participa en ninguna sociedad mercantil ni tiene relación alguna con otras entidades con las cuales se pueda establecer una relación de grupo o asociada.

La moneda funcional con la que opera la Fundación es el euro.

Recordar que por acuerdo de los patronatos de la Fundación Cádiz y de la Fundación para la Investigación Puerta del Mar de 5 de diciembre de 2013 y 25 de junio de 2013, respectivamente, se aprobó la extinción de la Fundación para la Investigación Puerta del Mar mediante la absorción de la misma por la Fundación Cádiz.

El patrimonio absorbido y las operaciones comerciales relativas al mismo se atribuyeron y consideraron realizadas por la Fundación Cádiz con fecha 1 de enero de 2014.

## 3.2 Bases de presentación de las cuentas anuales

### 3.2.1 Imagen fiel

- a. Las cuentas anuales reflejan la imagen fiel del patrimonio, de la situación financiera y de los resultados de la entidad, y del grado de cumplimiento de sus actividades, así como de la veracidad de los flujos incorporados en el estado de flujos de efectivo.
- b. Para mostrar la imagen fiel se han aplicado las disposiciones legales en materia contable sin excepciones.
- c. Las cuentas anuales del ejercicio anterior, fueron aprobadas por el Patronato de la Fundación el 12 de junio de 2017.

### 3.2.2 Principios contables no obligatorios aplicados

Se han aplicado los principios de contabilidad generalmente aceptados. No se han aplicado principios contables no obligatorios.

### 3.2.3 Aspectos críticos de la valoración y estimación de la incertidumbre

- a. La Fundación ha elaborado sus estados financieros bajo el principio de entidad en funcionamiento, sin que exista ningún tipo de riesgo importante que pueda suponer cambios significativos en el valor de los activos o pasivos en el ejercicio siguiente
- b. No existen supuestos claves acerca del futuro, ni otros datos relevantes sobre la estimación de la incertidumbre en la fecha de cierre, que lleven asociado un riesgo importante que pueda suponer cambios significativos de valor de activos o pasivos en el ejercicio siguiente.
- c. No existen cambios de estimación contable significativos.
- d. La dirección de la entidad no tiene conocimiento de la existencia de incertidumbres importantes relativas a eventos o condiciones que puedan aportar dudas significativas sobre la posibilidad de que la entidad siga funcionando normalmente.

### 3.2.4 Comparación de la información

- a. El balance y la cuenta de resultados correspondientes al ejercicio terminado el 31 de diciembre de 2018 incluye los datos del ejercicio 2017 a efectos de comparación.
- b. A los efectos derivados de la aplicación del requisito de comparabilidad, las cuentas anuales correspondientes a 2018, reflejan cifras comparativas relativas al ejercicio precedente.

### 3.2.5 Agrupación de partidas

No se han realizado agrupaciones de partidas en el balance ni la cuenta de resultados.

### 3.2.6 Elementos recogidos en varias partidas

Todos los elementos patrimoniales están recogidos en una única partida del balance.

### 3.2.7 Cambios en criterios contables

Con fecha 24 de noviembre de 2011 se publicó el Real Decreto 1491/2011, de 24 de octubre, por el que se aprueban las normas de adaptación del Plan General de Contabilidad a las entidades sin fines lucrativos y el modelo de plan de actuación de las entidades sin fines lucrativos, el cual, de acuerdo con su Disposición final tercera, es de aplicación a las cuentas anuales de los ejercicios que se inicien a partir del 1 de enero de 2012.

En consecuencia, las cuentas anuales correspondientes al ejercicio anual terminado el 31 de diciembre de 2017 siguen estando elaboradas de acuerdo con el mencionado Real Decreto, y aplicando la opción establecida en la Disposición transitoria única del mismo se consideran cuentas anuales iniciales, presentándose la información comparativa correspondiente al ejercicio 2018 con adaptación a los nuevos criterios.

### 3.2.8 Omisión de errores

Las cuentas anuales del ejercicio 2018 no incluyen ajustes realizados como consecuencia de errores detectados en el ejercicio.

## 3.3 Aplicación de resultados del ejercicio

De acuerdo con el artículo 27 de la Ley 50/2002, de 26 de diciembre, de Fundaciones, deberá ser destinado a la realización de los fines fundacionales, al menos, el 70% de los resultados de las explotaciones económicas que se desarrollan y de los ingresos que se obtengan por cualquier otro concepto, deducidos los gastos realizados para la obtención de tales resultados o ingresos, excluyendo los gastos realizados para el cumplimiento de los fines estatutarios, debiendo destinar el resto a incrementar bien la dotación o bien las reservas según acuerdo del Patronato. El plazo para el cumplimiento de esta obligación será el comprendido entre el inicio del ejercicio en que se hayan obtenido los respectivos resultados e ingresos y los cuatro años siguientes al cierre de dicho ejercicio.

La propuesta de aplicación del excedente del ejercicio finalizado a 31 de diciembre de 2018 es la siguiente:

Base de reparto	Importe
Excedente del ejercicio	13.483,43 €
Remanente	
Reservas voluntarias	
Otras reservas de libre disposición	
<b>Total</b>	<b>13.483,43 €</b>
A dotación fundacional	
A reservas especiales	
A reservas voluntarias	13.483,43 €
A resultados negativos de ejercicios anteriores	
A compensación de excedentes negativos de ejercicios anteriores	
<b>Total</b>	<b>13.483,43 €</b>

## 3.4 Normas de registro y valoración

A continuación, se indicarán los criterios contables de registro y valoración aplicados en relación con las siguientes partidas:

### 3.4.1 Inmovilizado intangible

El inmovilizado intangible registrado cumple el criterio de identificabilidad, que implica el cumplimiento de alguno de los siguientes requisitos:

- a. Ser susceptible de ser separado de la entidad y vendido, cedido, entregado para su explotación, arrendado o intercambiado.
- b. Ha surgido de derechos legales o contractuales.

El inmovilizado intangible se valora inicialmente por su coste, ya sea éste el precio de adquisición o el coste de producción.

La Fundación registra los gastos de investigación como gastos del ejercicio en que se realizan excepto que cumplan las condiciones para ser activados, que son:

- Estar específicamente individualizados por proyectos y su coste claramente establecido para que pueda ser distribuido en el tiempo.
- Tener motivos fundados del éxito técnico y de la rentabilidad económico-comercial del proyecto o proyectos de que se trate.

Los gastos de investigación se amortizan linealmente desde la fecha de activación y los gastos de desarrollo se amortizan linealmente desde la fecha de terminación de los proyectos.

Aquellos proyectos en el caso en que existan dudas razonables sobre el éxito técnico o la rentabilidad económico-comercial del proyecto, los importes registrados en el activo, se imputan directamente a pérdidas del ejercicio.

La mayoría/totalidad del inmovilizado intangible de la Fundación se considera no generador de flujos de efectivo.

Durante el ejercicio 2018 no se ha realizado ninguna adquisición dentro del Inmovilizado intangible.

### 3.4.2 Inmovilizado material

Los activos comprendidos en el inmovilizado material se valoran por su coste, ya sea éste el precio de adquisición o el coste de producción.

- a. Los impuestos indirectos que gravan los elementos del inmovilizado material sólo se incluyen en el precio de adquisición o coste de producción cuando no sean recuperables directamente de la Hacienda Pública.
- b. Forma parte del valor del inmovilizado material, la estimación inicial del valor actual de las obligaciones asumidas derivadas del desmantelamiento o retiro y otras asociadas al citado activo, tales como los costes de rehabilitación del lugar sobre el que se asienta, siempre que estas

obligaciones den lugar al registro de provisiones de acuerdo con lo dispuesto en la norma aplicable a éstas.

- c. En los inmovilizados que necesiten un periodo de tiempo superior a un año para estar en condiciones de uso, se incluye en el precio de adquisición o coste de producción los gastos financieros que se hayan devengado antes de la puesta en condiciones de funcionamiento del inmovilizado material y que hayan sido girados por el proveedor o correspondan a préstamos u otro tipo de financiación ajena, específica o genérica, directamente atribuible a la adquisición, fabricación o construcción.

No se contabilizan como inmovilizado material aquellos bienes muebles que, aun teniendo una vida útil superior a 1 año, su valoración inicial sea inferior o igual a 1.500 euros. La adquisición de dichos activos se contabiliza como un gasto del ejercicio.

Los elementos del inmovilizado material se amortizan sistemáticamente en función de la vida útil estimada de los mismos y de su valor residual. Los métodos y periodos de amortización aplicados son revisados en cada cierre de ejercicio y, si procede, ajustados de forma prospectiva. Al menos al cierre del ejercicio, se evalúa la existencia de indicios de deterioro, en cuyo caso se estiman los importes recuperables, efectuándose las correcciones valorativas que procedan, y recogen las pérdidas de valor inicial que tienen carácter reversible. Se considera que hay deterioro cuando el valor recuperable de los activos es menor que su valor en libros. El valor recuperable es el mayor entre su valor razonable menos los costes de venta y su valor en uso. La determinación del valor en uso se realiza:

- Para los activos generadores de flujos de efectivo, en función de los flujos de efectivo futuros esperados que se derivarán de la utilización del activo.
- Para los activos no generadores de flujos de efectivo, es el valor actual del activo considerando su potencial de servicio futuro en el momento del análisis. Este importe se determina por referencia a su coste de reposición (que es el importe actual que debería pagarse si se adquiriese un activo con la misma capacidad o potencial de servicio, menos, en su caso, la amortización acumulada calculada sobre la base de tal coste, de forma que refleje el funcionamiento, uso y disfrute ya efectuado del activo, sin perjuicio de considerar también la obsolescencia técnica que pudiera afectarle).

El porcentaje de amortización del inmovilizado material se muestra a continuación:

Epígrafe	% Amortización	Método
Construcciones	2%	Lineal
Instalaciones Técnicas	10%	Lineal
Maquinaria	10%	Lineal
Utillaje y otras instalaciones	142%	Lineal
Mobiliario	10%	Lineal
Equipos proceso Información	25%	Lineal
Otro inmovilizado material	10%	Lineal

Se consideran inmovilizado material no generador de flujos de efectivo aquel que no se utiliza con la finalidad de obtener un rendimiento comercial sino un beneficio social o potencial de servicio.

La mayoría/totalidad del inmovilizado material de la Fundación se considera no generador de flujos de efectivo.

En los arrendamientos financieros se contabiliza el activo de acuerdo con su naturaleza, y un pasivo financiero por el mismo importe, que es el menor entre el valor razonable del activo arrendado y el valor actual al inicio del arrendamiento de los pagos mínimos acordados.

En el ejercicio 2018 la fundación ha adquirido inmovilizado, equipos para proceso de información, por un valor de 7.667,11 euros.

Este inmovilizado al ser propio de la Fundación, se ha registrado en la cuenta 217.0.

Se ha amortizado el total adquirido de una forma lineal del 25% anual, así se ha dotado una provisión por un valor de 1.916,78 euros.

El resto de inmovilizado intangible adquirido en 2018 con cargo a proyectos de investigación ya sean sus fondos de proveniencia privada y/o pública, se han contabilizado en la cuenta **650.1 Bienes adquiridos para su cesión** por valor de **74.849,10 euros**.

De estos bienes se tiene un **Inventario Extracontable** no habiendo sido considerados Bienes Inventariables, no apareciendo por tanto contenidos en el Inmovilizado dentro del Activo de la Fundación.

### 3.4.3 Inversiones inmobiliarias

Las inversiones inmobiliarias corresponden a activos no corrientes que son inmuebles y se poseen para la obtención de rentas, plusvalías o ambas.

Los criterios de valoración de los inmovilizados materiales se aplican a las inversiones inmobiliarias.

No hay Inversiones Inmobiliarias.

### 3.4.4 Bienes integrantes del Patrimonio Histórico

No hay bienes de Patrimonio Histórico.

### 3.4.5 Arrendamientos

No hay Arrendamientos.

### 3.4.6 Permutas

La Fundación no ha realizado permutas.

### 3.4.7 Instrumentos financieros

#### **Activos financieros:**

Se incluye en esta categoría cualquier activo que sea dinero en efectivo, un instrumento de patrimonio de otra entidad o un derecho contractual a recibir efectivo u otro activo financiero o a intercambiar activos o pasivos financieros con terceros en condiciones potencialmente favorables.

Se reconocen contablemente cuando se convierte en una parte obligada del contrato o negocio jurídico.

Los activos financieros se valoran según los siguientes criterios:

- **Activos financieros a coste amortizado:** Se incluyen en esta categoría:
  - Préstamos y partidas a cobrar:
    - Créditos por operaciones comerciales.
    - Créditos por operaciones no comerciales que no son instrumentos de patrimonio ni derivados, ni tienen origen comercial y cuyos cobros son de cuantía determinada o determinable y que no se negocian en un mercado activo.
  - Activos financieros mantenidos hasta el vencimiento: valores representativos de deuda, con una fecha de vencimiento fijada, cobros de cuantía determinable, que se negocian en un mercado activo que la sociedad tiene previsto mantener hasta el vencimiento.

No hay activos financieros al cierre del 2018.

Informar que en el Balance figura desde el 2014, en el apartado de Inversiones financieras a Largo plazo un depósito a largo plazo traspasado del balance de fusión (265.x) por 600e.

### **Pasivos financieros:**

Instrumentos financieros emitidos, incurridos o asumidos que suponen para la entidad una obligación contractual, directa o indirecta, de entregar efectivo u otro activo financiero, incluidos los contratos a liquidar con instrumentos de patrimonio propio.

Se clasifican los pasivos financieros en función de su clasificación de la siguiente forma:

- **Débitos y partidas a pagar**, tanto por operaciones comerciales como no comerciales. Se valoran inicialmente por el valor razonable de la contraprestación recibida ajustado por los costes directos de transacción, excepto los débitos a corto plazo sin interés contractual que se valoran por su valor nominal, cuando el efecto de no actualizar los flujos de efectivo no sea significativo. La valoración posterior es a coste amortizado, imputándose los intereses devengados a la cuenta de resultados por el método del tipo de interés efectivo.
- **Pasivos financieros** mantenidos para negociar que se originan con el propósito de readquirirlos a corto plazo o forman parte de una cartera de instrumentos financieros identificados y gestionados conjuntamente o sea un instrumento financiero derivado, excepto los contratos de garantía financiera y los instrumentos de cobertura. Se valoran inicialmente al valor razonable de la contraprestación recibida, imputándose a la cuenta de resultados los costes de transacción. La valoración posterior se realiza a valor razonable sin deducir los costes de transacción previstos en su liquidación, imputándose a la cuenta de resultados los cambios en valor razonable durante el ejercicio.
- **Otros pasivos financieros** a valor razonable con cambios en la cuenta de resultados, que incluyen los pasivos financieros híbridos que combinan un contrato principal no derivado y un derivado financiero implícito que no puede ser transferido de manera independiente.

La Fundación Cádiz posee a fecha de 31/12/18 esta relación dentro de Otros Pasivos Financieros:



		Saldo a 31/12/2018	Saldo a 31/12/2017
52201214	DEUDA CORTO PLAZO FONDOS DR. TORRES	-32.497,70	- 47.690,99
52201215	DEUDA CORTO PLAZO M.AGUILAR	-6.224,36	- 7.797,89
52201311	DEUDA A CORTO PLAZO CURSO PATOLOGIA DIGITAL 2014	-3.802,88	- 3.802,88
		-42.524,94	-59.291,76

En el Balance, dentro del Pasivo Corriente, en el punto 5. Otros pasivos financieros, está incluido el saldo de la cuenta **555.X Partidas pendientes de Aplicación por 18.558,77e.** (en esta cuenta se recogen principalmente ingresos no identificados en ejercicios anteriores, así como ingresos si identificados pero que aún no tienen firmado el correspondiente acuerdo/convenio),

		SALDO A 31/12/2017	SALDO A 31/12/2018
17200131	DEUDA LARGO PLAZO CONV. SALUS INFIRMORUM	-317.138,72	-426.499,06
17200801	DEUDA LARGO PLAZO CONVENIO UCA 08-09	-100.000,00	-100.000,00
17201001	DEUDA LARGO PLAZO CONVENIO UCA	-77.884,61	-75.325,25
17201209	F. PRIVADA INMUNO ANTONIO NIETO HPM	-181,60	-181,60
17201210	FINANCIACION PRIVADA FONDOS DR. BORRERO HPR	-52.940,33	-55.018,96
17201211	FINANCIACION PRIVADA FONDOS DRA. MAZUECOS	-223,17	0,00
17201212	FINANCIACION PRIVADA FONDOS ANDRES LOCOMOTOR	0,00	0,00
17201213	FINANCIACION PRIVADA FOND. HEMATOLOGIA HJ (GARZON)	-12.889,70	-7.463,08
17201214	FINANCIACION PRIVADA FONDOS DR LECHUGA	-10.557,77	0,00
17201216	F.PRIVADA J.RAMON AVILA HPE (ANTES S.PIÑERO)	-36.394,28	-28.023,24
17201217	FINANCIACION PRIVADA FONDOS S.LUBIAN (AGUIRRE)	-93.168,92	-126.943,34
17201219	FINANCIACION PRIVADA FONDOS RODRIGUEZ IGLESIAS	-4.499,96	-648,96
17201220	FINANCIACION PRIVADA DRA. MANZANO	-28.547,75	-33.344,76
17201222	FINANCIACION PRIVADA FONDOS GIRON	-26.319,73	-34.941,04
17201225	FIN.PRIVADA ANA.PATOL.HJ.BLAS MELENDEZ	-345,38	-345,38
17201228	FINANCIACION PRIVADA FONDOS DR MOYA NEUROLOGIA HPM	-8.814,87	0,00
17201230	FINANCIACION PRIVADA FONDOS DR. GREGORIO SOTO	-56,81	-15.056,84
17201231	FINANCIACION PRIVADA FONDOS DR. VAZQUEZ	-91,88	-1.574,58
17201232	FINANCIACION PRIVADA FONDOS DR.CAPOTE	0,00	-25.520,00
17201235	FINANCIACION PRIVADA FONDOS NEUMOLOGIA HPM	-2.171,70	0,00
17201236	FINANCIACION PRIVADA FONDOS NEFROLOGIA HLL	-2.500,00	-2.500,00
17201237	FINANCIACION RADIODIAGNOSTICO HUPM	-40,59	-40,59
17201238	F.PRIVADA FONDOS HEMATOLOGIA HUPM (Dr.Paz)	-22.470,59	-22.470,59
17201239	FINANCIACION PRIVADA RADIODIAGNOSTICO HJ	-438,12	-438,12
17201240	FINANCIACION PRIVADA FONDOS NEUROLOGIA HUPM S.Saez	-500,00	-500,00
17201241	FINANCIACION PRIVADA FONDOS RADIODIAGNOSTICO HL	-158,12	-158,12
17201243	FINANCIACION PRIVADA F. OFTALMOLOGIA HJ DRA MOTA	-148,74	-148,74
17201246	FIN.PRIVADA SERVICIO FARMACIA HJ FCO SIERRA	-130,02	-130,02
17201248	F. PRIVADA MARCIAL GARCIA ROJO HPM	-64.661,32	-101.787,97
17201249	FINANCIACION PRIVADA F.CARDIOL.HUPM NURIA HERNANDE	-3.250,00	-3.250,00
17201307	FINANCIACION PRIVADA FONDOS JAVIER OLASOLO ONC HPM	-1.129,04	-858,46
17201311	FINANCIACION PRIVADA FONDOS FERMIN MEDINA REUM.HPM	-40.035,75	-61.629,41
17201312	FONDOS GINECOLOGIA HUPM DR.RAFAEL TORREJON	-13.718,70	-12.666,80
17201313	CONVENIO BIONATURIS	-13.526,70	-6.139,38
17201314	FINANCIACION PRIVADA PEREZ VENEGAS REUMA HJ	-312,48	-312,48
17201316	FINANCIACION PRIVADA ANTONIO GARCIA NEUMO HPE	-2.500,00	-2.500,00
17201318	FINANCIACION PRIVADA FONDOS CRISTINA TINOCO	-12.370,06	-7.284,55
17201319	FINANCIACION PRIVADA FONDOS ALBERTO VILLA	-164,72	-164,72
17201320	FINANCIACION PRIVADA UNIDAD ECCC HPM	-37.738,02	-30.979,92
17201323	FINANCIACION PRIVADA DR. PACHECO CIRUGIA HPM	-3.163,49	-4.009,08
17201324	FINANCIACION PRIVADA ALVAREZ OSSORIO UROLOGIA HPM	0,00	0,00
17201329	F. PRIVADA ANDRES MARTIN ASPAS MEDICINA INTERNA	-1.960,00	-5.190,58
17201330	FINANCIACION PRIVADA DR. TERRON PERNIA HJ	-9.139,59	-10.936,97
17201331	FINANCIACION PRIVADA EMILIO CAMPOS FARMACIA HLL	-2.000,00	-2.000,00
17201332	F.PRIVADA ENRIQUE OTERO REHAB. CARDIACA HPM	-37,44	-37,44
17201333	FONDOS ACUERDO TEVA -AURELIO ARNEDILLO	-6.386,23	-6.386,23
17201334	FINANCIACION PRIVADA FERNANDO NEIRA HPR	-545,97	-545,97
17201335	FINANCIACION PRIVADA ISABEL TORRES HJ	-1.526,64	-1.526,64
17201336	FINANCIACION PRIVADA LUCAS CANO CALABRIA HPM CARD	-4.642,44	-8.525,55
17201337	FINANCIACION PRIVADA JUAN CARLOS ALADOS HJ	-583,14	-583,14
17201338	F. PRIVADA FONDOS ISABEL BENAVENTE NEONATOS HPM	-1.055,44	-475,15
17201339	FONDOS FRANCISCO TELLEZ HPR INFECIOSOS	-41.484,82	-81.361,70
17201340	FONDOS ANTONIO LEON	-17.148,46	-28.230,10
17201341	FIN.PRIVADA JUAN M. SANCHEZ CALVO MICRO HJ	-2.118,37	-1.593,74
17201342	FINANCIACION PRIVADA C.RODRIGUEZ INMUNO HPM	-2.758,77	-2.864,31
17201343	FONDOS UGC DERMATOLOGIA HUPM	-28.909,17	-27.700,11
17201344	FINANCIACION MARIA GUITART PEDIATRIA HPM	-300,00	-300,00
17201345	FINANCIACION PRIVADA ROSARIO JUAREZ	-255,00	-255,00
17201346	FONDOS SANTIAGO OTERO APARATO DIGESTIVO HPR	-967,79	-967,79
17201347	FINANCIACION PRIVADA DR.VILCHEZ HPM	-6.000,00	-5.273,93
17201348	FINANCIACION PRIVADA ALVARO JUAREZ UROLOGIA HJ	-2.500,00	-3.500,00
17201349	FONDOS GLORIA BAENA	-3.450,00	-6.269,85
17201350	FONDOS DR. SALAT HJ	-917,79	0,00
17201352	F.PRIVADA M.INTERNA DANIEL GUT.SABORIDO HPM	0,00	-500,00
17201353	FONDOS ALIPIO MANGAS ROJAS HPM	-8.000,00	-3.332,50
17201354	FINANCIACION PRIVADA INIBICA	-117.799,44	-106.047,62
17201355	FINANCIACION ROSA MARIA MARQUEZ PRADO HJ	-450,00	-450,00
17201356	FONDOS GERMAN SANTAMARIA HPR	0,00	-152,74
17201357	FONDOS JESUS RUIZ MICRO HPR	0,00	-339,23
17201358	FONDOS PROGRESO Y SALUD-BIOBANCO	0,00	-1.853,93
17201359	FONDOS PRIVADOS CARMEN DE COS HORS	0,00	-18.750,00
17201361	FONDOS MEDICINA NUCLEAR MAGDALENA PAJARES HPM	0,00	-11.856,71
17201363	FINANCIACION PRIVADA MANUEL CAYON	0,00	-450,00
17201364	FINANCIACION PRIVADA ANTONIO CAMPOS	0,00	-5.800,83
17201365	FINANCIACION PRIVADA MIGUEL EFREN	0,00	-6.898,11
17201366	FONDOS GUTIERREZ CHICO HPE	0,00	-1.176,47
17201367	FINANCIACION GABRIEL GONZALEZ DE LA TORRE	0,00	-3.000,00
17201368	FINANCIACION PRIVADA ALMUDENA SAMPALO	0,00	-1.249,99
17201369	FONDOS IGNACIO MONJE HJ	0,00	-12.396,70
17201370	FINANCIACION PRIVADA DIONISIO ESPINOSA	0,00	-5.000,00
17201372	FINANCIACION PRIVADA INMACULADA FAILDE	0,00	-9.555,00
		<b>-1.252.120,14</b>	<b>-1.572.189,07</b>

Estos pasivos financieros están formados por todas las Aportaciones Privadas (Donaciones y/o Acuerdos de Colaboración) recibidas que no han sido imputadas en su totalidad al Resultado del ejercicio, su imputación se realiza conforme al Gasto producido.

Así, estas cuentas recogerán las cuantías pendientes de imputación a Resultados.

#### 3.4.8 Coberturas contables

Los instrumentos de cobertura son los derivados cuyo valor razonable o flujos de efectivo futuros compensen las variaciones en el valor razonable o en los flujos de efectivo futuros de partidas que cumplan los requisitos para ser calificadas como partidas cubiertas, incluidas las coberturas por tipo de cambio.

- a. **Cobertura del valor razonable:** cubre la exposición a los cambios en el valor razonable de activos o pasivos reconocidos o de compromisos en firme aún no reconocidos, o de una parte concreta de los mismos, atribuible a un riesgo en particular que pueda afectar a la cuenta de resultados. Los cambios de valor del instrumento de cobertura y de la partida cubierta atribuibles al riesgo cubierto se reconocen en la cuenta de resultados.
- b. **Cobertura de los flujos de efectivo:** cubre la exposición a la variación de los flujos de efectivo que se atribuya a un riesgo concreto asociado a activos o pasivos reconocidos o a una transacción prevista altamente probable, siempre que pueda afectar a la cuenta de resultados. La parte de la ganancia o la pérdida del instrumento de cobertura que se haya determinado como cobertura eficaz, se reconocerá transitoriamente en el patrimonio neto, imputándose a la cuenta de resultados en el ejercicio o ejercicios en los que la operación cubierta prevista afecte al resultado salvo que la cobertura corresponda a una transacción prevista que termine en el reconocimiento de un activo o pasivo no financiero, en cuyo caso los importes registrados en el patrimonio neto se incluyen en el coste del activo o pasivo cuando sea adquirido o asumido.
- c. **Cobertura de la inversión neta en negocios en el extranjero:** cubre el riesgo de tipo de cambio en las inversiones en sociedades dependientes, asociadas, negocios conjuntos y sucursales, cuyas actividades estén basadas o se lleven a cabo en una moneda funcional distinta a la de la entidad que elabora las cuentas anuales. Se reconocen transitoriamente en patrimonio neto, imputándose a la cuenta de resultados en el ejercicio que se produzca la enajenación o disposición. Las operaciones de cobertura de negocios conjuntos, sucursales y participaciones en entidades del grupo y asociados se tratan como coberturas de valor razonable por el componente del tipo de cambio.

#### 3.4.9 Créditos y débitos por la actividad propia

Los créditos y débitos por la actividad propia se contabilizan siguiendo los criterios anteriormente descritos para las partidas a cobrar y a pagar.

#### 3.4.10 Existencias

Los bienes y servicios comprendidos en las existencias se valorarán por:

- a. **El precio de adquisición:** existencias adquiridas por la entidad que no están sometidas a transformación: mercaderías, materias primas y otros aprovisionamientos.

- b. **El coste de producción:** existencias que son objeto de transformación a lo largo del proceso productivo de la organización: productos terminados, en curso y semiterminados, así como subproductos, residuos y materiales recuperables.

Las existencias que necesiten un periodo de tiempo superior a un año para estar en condiciones de ser vendidas, se incluyen, en el precio de adquisición o coste de producción, los gastos financieros devengados antes de que las existencias estén en condiciones de ser vendidas y hayan sido girados por el proveedor o correspondan a otro tipo de financiación ajena directamente atribuible a la adquisición.

Las existencias incluyen el coste de producción de los servicios en tanto aún no se haya reconocido el ingreso por prestación de servicios o por aportaciones de usuarios.

#### 3.4.11 Transacciones en moneda extranjera

Las operaciones realizadas en moneda extranjera se registran en la moneda funcional de la Fundación (euros) a los tipos de cambio vigentes en el momento de la transacción.

Asimismo, al 31 de diciembre de cada año, se realiza al tipo de cambio de cierre la conversión de los saldos a cobrar o pagar con origen en moneda extranjera. Las diferencias de valoración producidas se registran como resultados financieros en la cuenta de resultados.

La sociedad no ha cambiado en el ejercicio la moneda funcional que es el euro.

#### 3.4.12 Impuestos sobre beneficios

El impuesto sobre sociedades es un gasto del ejercicio que se calcula sobre el resultado contable, modificado por las diferencias permanentes, teniendo en cuenta:

- a. **Activos y pasivos por impuesto corriente:** el impuesto corriente es la cantidad a satisfacer por las liquidaciones fiscales del impuesto. Las deducciones y otras ventajas fiscales de la cuota dan lugar a un menor importe del impuesto corriente.
- b. **Diferencias temporarias:** se derivan de la diferente valoración, contable y fiscal, atribuida a los activos, pasivos y determinados instrumentos de patrimonio propio de la entidad, en la medida en que tengan incidencia en la carga fiscal futura. Las diferencias temporarias imponibles dan lugar a la aparición de un pasivo como efecto impositivo. Por el contrario, las diferencias temporarias deducibles, tienen como efecto impositivo la aparición de un activo por impuesto diferido. El efecto impositivo se calcula aplicando el tipo impositivo sobre el valor de la diferencia temporaria.
- c. **Activos por impuestos diferidos:** se originan por las diferencias temporarias deducibles, las bases imponibles negativas pendientes de compensar y las deducciones pendientes de aplicar. Sólo se reconocen activos por impuesto diferido en la medida en que resulte probable que la entidad disponga de ganancias fiscales futuras que permitan la aplicación de estos activos.
- d. **Pasivos por impuestos diferidos:** los pasivos por impuesto diferido se generan por diferencias que darán lugar a mayores cantidades a pagar o menores cantidades a devolver por impuestos sobre beneficios en ejercicios futuros, normalmente a medida que se recuperen los activos o se liquiden los pasivos de los que se derivan.

Informar, que a fecha de cierre de este ejercicio económico la Fundación Cádiz, tributa al 10% en relación a este impuesto.

### 3.4.13 Ingresos y gastos

Los ingresos procedentes de la venta de bienes y de la prestación de servicios se valorarán por el valor razonable de la contrapartida, recibida o por recibir, derivada de los mismos, que, salvo evidencia en contrario, será el precio acordado para dichos bienes o servicios, deducido: el importe de cualquier descuento, rebaja en el precio u otras partidas similares que la entidad pueda conceder, así como los intereses incorporados al nominal de los créditos. No obstante, se incluyen los intereses incorporados a los créditos comerciales con vencimiento no superior a un año que no tienen un tipo de interés contractual, cuando el efecto de no actualizar los flujos de efectivo no es significativo. Cuando existan dudas relativas al cobro de un importe previamente reconocido como ingresos por venta o prestación de servicios, la cantidad cuyo cobro se estime como improbable se registra como un gasto por corrección de valor por deterioro.

Los ingresos por prestación de servicios (por ventas o por aportaciones de usuarios) se reconocen considerando el porcentaje de realización del servicio en la fecha de cierre del ejercicio siempre que se cumplan las características siguientes:

- a. El importe de los ingresos puede valorarse con fiabilidad.
- b. El grado de realización de la transacción, en la fecha de cierre del ejercicio, puede ser valorado con fiabilidad, y
- c. Los costes ya incurridos en la prestación, así como los que quedan por incurrir hasta completarla, pueden ser valorados con fiabilidad.

Las compras y gastos del ejercicio se valoran al precio de adquisición que incluye el precio en factura menos los descuentos e intereses incorporados al nominal de los créditos y más los gastos adicionales de la operación.

**Se consideran ingresos de carácter mercantil los obtenidos por la realización de ensayos clínicos.** En los ensayos clínicos, el importe correspondiente a sufragar los gastos de administración se registra en el momento de la firma del contrato, dado que dicho ingreso no es susceptible de devolución al promotor del ensayo clínico incluso si dicho ensayo no se llevara a cabo. El ingreso por el resto de los conceptos se contabiliza en función del grado de realización del ensayo clínico.

En el caso de otras operaciones que no se consideran de carácter mercantil y corresponden a ingresos por actividad propia de la fundación procedentes de usuarios (por ejemplo, en estudios postautorización observacional) el procedimiento de imputación de ingresos es diferente en función de:

- Si el ingreso no es susceptible de devolución en ningún caso, se contabiliza a la firma del contrato o acuerdo.
- El resto se contabiliza en función del grado de avance de la realización del servicio

### 3.4.14 Provisiones y contingencias

Las obligaciones existentes a la fecha del balance de situación surgidas como consecuencia de sucesos pasados de los que pueden derivarse perjuicios patrimoniales para la Fundación cuyo importe y momento de cancelación son indeterminados se registran en el balance de situación como provisiones por el valor actual del importe más probable que se estima que la Fundación tendrá que desembolsar para cancelar la obligación, registrándose los ajustes que surjan por la actualización de la provisión como un gasto financiero

conforme se vayan devengando. Cuando se trate de provisiones con vencimiento inferior o igual a un año, y el efecto financiero no es significativo, no se lleva a cabo ningún tipo de descuento.

La compensación a recibir de un tercero en el momento de liquidar la obligación, no supone una minoración del importe de la deuda, sin perjuicio del reconocimiento en el activo de la entidad del correspondiente derecho de cobro, siempre que no existan dudas de que dicho reembolso será percibido. El importe por el que se registrará el citado activo no puede exceder del importe de la obligación registrada contablemente. Sólo cuando exista un vínculo legal o contractual, por el que se haya exteriorizado parte del riesgo, y en virtud del cual la entidad no esté obligada a responder, se tendrá en cuenta para estimar el importe por el que, en su caso, figurará la provisión.

#### **3.4.15 Elementos patrimoniales de naturaleza medioambiental**

El Patronato<sup>1</sup> confirma que la Fundación no tiene responsabilidades, gastos, activos, ni provisiones y contingencias de naturaleza medioambiental que pudieran ser significativos en relación con el patrimonio, la situación financiera y los resultados del mismo.

#### **3.4.16 Criterios empleados para el registro y valoración de los gastos de personal**

Los gastos de personal se contabilizan a medida que se produce su devengo y por el importe íntegro de los mismos, es decir, antes de practicar las retenciones por impuestos y las contribuciones a sistemas de previsión social a cargo de los empleados

Excepto en el caso de causa justificada, las fundaciones vienen obligadas a indemnizar a sus empleados cuando cesan en sus servicios. Ante la ausencia de cualquier necesidad previsible de terminación anormal del empleo y dado que no reciben indemnizaciones aquellos empleados que se jubilan o cesan voluntariamente en sus servicios, los pagos por indemnizaciones, cuando surgen, se cargan a gastos en el momento en que se toma la decisión de efectuar el despido.

No hay compromisos por pensiones.

#### **3.4.17 Subvenciones, donaciones y legados**

Las subvenciones, donaciones y legados no reintegrables se valoran por el valor razonable del importe o bien recibido y se contabilizan como ingresos directamente imputables al patrimonio neto y se reconocen en la cuenta de resultados como ingresos sobre la base sistemática y racional de forma correlacionada con los gastos derivados de la subvención, donación o legado, atendiendo a su finalidad:

- a. Cuando se concedan para asegurar rentabilidad mínima o compensar déficit de explotación se imputan como ingreso del ejercicio para el que se concedan.
- b. Cuando se concedan para financiar gastos específicos se imputan como ingresos del mismo ejercicio en que se devengan los gastos financiados.
- c. Cuando se concedan para adquirir activos o liquidar pasivos:

---

<sup>1</sup> Se considera, de acuerdo con lo establecido en el artículo 34.2 de la Ley 10/2005 de Fundaciones de la Comunidad Autónoma de Andalucía, que es el Patronato quien confecciona o formula las cuentas anuales, y por tanto propone la aplicación del excedente; y también, de acuerdo con el artículo 36 de la misma ley, es el Patronato quien aprueba las cuentas anuales.

- Activos del inmovilizado intangible, material e inversiones inmobiliarias: ingresos del ejercicio en proporción a las dotaciones a la amortización del periodo o en su caso cuando se produzca la enajenación, corrección valorativa o baja del balance.
  - Existencias: se imputan como ingresos del ejercicio en el que se produce su enajenación, corrección valorativa o baja del balance.
  - Activos financieros: se imputan como ingresos del ejercicio en el que se produce su enajenación, corrección valorativa o baja del balance.
  - Cancelación de deuda: se imputan a ingresos del ejercicio en que se produce la cancelación.
- d. Los importes monetarios que se reciben sin asignación específica se imputan como ingresos del ejercicio en que se reconozcan.
- e. Se consideran no reintegrables cuando exista un acuerdo individualizado de concesión de la subvención, donación o legado a favor de la entidad, se hayan cumplido las condiciones establecidas para su concesión y no existan dudas razonables sobre la recepción de la subvención, donación o legado. Hasta que se cumplan estas condiciones las cantidades percibidas se consideran pasivos.

En el caso de subvenciones obtenidas para la construcción, mejora, renovación o ampliación de un activo, si las condiciones del otorgamiento exigen la finalización de la obra y su puesta en condiciones de funcionamiento, se considerarán no reintegrables cuando al cierre del ejercicio se haya ejecutado la actuación, total o parcialmente. En el supuesto de ejecución parcial, la subvención se califica como no reintegrable en proporción a la obra ejecutada, siempre que no existan dudas razonables de que concluirá la construcción del activo o la ejecución de las actuaciones de mejora, renovación o ampliación según las condiciones establecidas en el acuerdo de concesión.

Las obtenidas para financiar gastos específicos de ejecución plurianual, si las condiciones del otorgamiento exigen la finalización del plan de actuación y la justificación de que se han realizado las correspondientes actividades, por ejemplo, la realización de cursos de formación, se considerarán no reintegrables cuando al cierre del ejercicio se haya ejecutado la actuación, total o parcialmente. En el supuesto de ejecución parcial, el importe recibido se calificará como no reintegrable en proporción al gasto ejecutado, siempre que no existan dudas razonables de que se concluirá en los términos fijados en las condiciones del otorgamiento.

En el caso de obtención de financiación a tipo de interés 0 o inferior al de mercado, se considera que se obtiene una subvención o ayuda. En esta situación el pasivo, de acuerdo con lo descrito en el apartado 4.7, se contabiliza a coste amortizado, y la diferencia con el importe recibido se contabiliza en el patrimonio neto.

El criterio de imputación a resultados es el siguiente:

- Si la financiación es para un proyecto o una inversión concretos, en forma proporcional a los gastos del proyecto o a la amortización de la inversión.
- Si la financiación no es para una actividad concreta, en proporción al gasto financiero según se incurra en éste.

### 3.4.18 Negocios conjuntos

No hay negocios conjuntos.

### 3.4.19 Criterios empleados en transacciones entre partes vinculadas

Las operaciones entre entidades vinculadas se contabilizan de acuerdo por las normas generales. Los elementos objeto de transacción se contabilizan en el momento inicial por el precio acordado, si equivale a su valor razonable. Si el precio acordado difiere del valor razonable, la diferencia se registra atendiendo a la realidad económica de la operación.

### 3.4.20 Activos no corrientes mantenidos para la venta

Los activos no corrientes mantenidos para la venta son activos fijos (no corrientes) que han sido apartados de las actividades de la entidad y van a ser vendidos en un plazo corto. Se valoran en el momento de su clasificación en esta categoría, por el menor de los dos importes siguientes: su valor contable y su valor razonable menos los costes de venta.

### 3.4.21 Operaciones interrumpidas

Los grupos enajenables mantenidos para la venta corresponden a un conjunto de activos y pasivos directamente asociados que van a ser tratados y vendidos como un todo en una única transacción. Los criterios de valoración son los mismos que los descritos para activos no corrientes mantenidos para la venta, teniendo en cuenta que el valor neto realizable se toma para el grupo completo, pero se mantienen los valores de activos y pasivos por separado.

La partida específica por este concepto de la cuenta de resultados del ejercicio recoge:

- El resultado después de impuestos de las actividades interrumpidas.
- El resultado después de impuestos reconocido por la valoración a valor razonable menos los costes de venta o bien por la enajenación o disposición por otros medios de los activos o grupos enajenables de elementos que constituyan la actividad interrumpida.

## 3.5 Inmovilizado material

La Fundación Cádiz tenía inicialmente un Inmovilizado material adquirido en 2009 que se encuentra totalmente amortizado,

INVENTARIO					
Descripción del elemento	Fecha de adquisición	Valor contable	Variaciones producidas en la valoración	Deterioro	Amortización acumulada
Equipos Informaticos para la Estructura	27/07/2009	3 808,68 €	0		3 808,68 €

y en 2018 ha renovado estos equipos, adquiriéndolos en fechas diferentes dentro del ejercicio según se muestra en esta tabla:

INVENTARIO					
Descripción del elemento	Fecha de Adquisición	Valor Contable	Variaciones producidas en la valoración	Deterioro	Amortización Acumulada
Equipos Informáticos para la Estructura	05/03/2018	2.223,05 €	- €		555,76 €
Equipos Informáticos para la Estructura	28/08/2018	4.490,20 €	- €		1.122,55 €
Equipos Informáticos para la Estructura	14/09/2018	187,08 €	- €		46,77 €
Equipos Informáticos para la Estructura	18/10/2018	766,78 €	- €		191,70 €
		7.667,11 €	- €	- €	1.916,78 €



### 3.6 Bienes del Patrimonio Histórico

No aplica

### 3.7 Inversiones Inmobiliarias

No aplica

### 3.8 Inmovilizado intangible

No aplica

### 3.9 Arrendamientos y otras operaciones de naturaleza similar

No aplica

### 3.10 Instrumentos Financieros

No aplica

### 3.11 Usuarios y otros deudores de la actividad propia

Concepto	Saldo a 31/12/2017	Aumento	Disminución	Saldo a 31/12/2018
Usuarios, deudores	374.744,23 €		- 82.871,32 €	291.872,91 €
Patrocinadores	- €			- €
Afiliados	- €			- €
Otros deudores				
<b>Subtotal</b>	<b>374.744,23 €</b>	<b>- €</b>	<b>- 82.871,32 €</b>	<b>291.872,91 €</b>
Deterioro de valor				
<b>Total</b>	<b>374.744,23 €</b>	<b>- €</b>	<b>- 82.871,32 €</b>	<b>291.872,91 €</b>

En este cuadro, se han sumado el saldo de clientes (430.x: 339.448,37), el de clientes dudoso cobro (436.x: 35.315,86e) y el de deudores (440.x: -60e). Aunque en el Balance, aparezcan por separado.

En la suma de **1. Clientes por ventas y prestaciones de servicios**, está incluida la cuenta 436.X Clientes dudoso cobro por un valor de 35.315,86e.

Las cuentas de Deudores Varios, 440.X, recoge la cuantía de -60,00 e, debido a un anticipo de un Deudor.

De los saldos de Clientes aclarar que los saldos negativos que aparecen en el 2018 son anticipos de Clientes.

CUENTA CONTABLE	NOMBRE	SALDO A 31/12/2017	SALDO A 31/12/2018
43000000	CLIENTES VARIOS	-782,21	0,00
43000005	ROCHE FARMA, S.A.	23.132,77	31.033,53
43000006	GLAXO SMITH KLINE, S.A.	7.260,00	3.025,00
43000008	IQVIA RDS SPAIN SL (antes QUINTILES, S.L.)	13.767,45	12.814,00
43000009	ADKNOMA HEALTH RESEARCH	10.708,50	1.317,24
43000014	NOVARTIS FARMACEUTICA	28.249,18	21.516,00
43000021	JANSSEN CILAG	25.390,10	18.014,20
43000030	GRÜNENTHAL PHARMA	36.299,88	0,00
43000033	PHARMACEUTICAL RESEARCH ASSOCI	1.302,90	14.407,47
43000046	MERCK	-2.456,99	-2.456,99
43000048	GEICAM	1.302,90	0,00
43000049	IQVIA INFORMATION SA (antes IMS HEALTH)	0,00	2.769,24
43000056	ASTRAZENECA	1.575,00	1.575,00
43000060	BAYER HISPANIA	45.314,50	0,00
43000070	BRISTOL-MYERS SQUIBB EMEA SARL	0,00	9.680,00
43000074	SANOFI-AVENTIS	9.680,00	5.808,00
43000088	ELSEVIER	0,00	121,00
43000092	FISEVI	3.985,74	0,00
43000093	DYNAMIC SCIENCE	804,17	1.317,24
43000096	MERCK SHARP	7.858,02	0,00
43000099	FUNDACION GRÜNENTHAL	11.000,00	9.555,00
43000103	SCRIPTSWICHT LIMITED	-2.515,00	-2.515,00
43000106	AMGEN	7.233,26	0,00
43000114	PHARMAECONOMICS & OUTCOMES RESEARCH IBERIA	2.605,80	0,00
43000127	BOEHRINGER	0,00	7.855,78
43000139	BIOCLEVER 2005	2.776,41	5.128,74
43000141	BAHIA SOFTWARE SL	54.450,00	54.450,00
43000158	VOCALI SISTEMAS INTELIGENTES	18.150,00	0,00
43000159	ARAGON PHARMACEUTICALS	2.681,00	0,00
43000165	CELGENE INTERNATIONAL SARL	829,00	422,00
43000166	FUNDACION PROGRESO Y SALUD	3.570,08	0,00
43000178	QUINTILES SWITZERLAND	253,00	0,00
43000183	COMBAT MEDICAL LTD	0,00	5.229,00
43000193	INC RESEARCH UK LIMITED - SYNEOS	0,00	6.636,96
43000194	KANTAR HEALTH S.A.U.	0,00	290,40
43000205	TAKEDA FARMACEUTICA	0,00	4.840,00
43000208	ALLAKOS INC	22.909,35	0,00
43002014	FUNDACION CASA DEL CORAZON	0,00	6.594,50
43002028	SANTEN GMBH	2.153,56	0,00
43002040	F. HOFFMAN-LA ROCHE LTD	0,00	27.095,00
43002043	OXON EPIDEMIOLOGY LIMITED	0,00	934,00
43002049	PPD INVESTIGATOR SERVICES LLC	0,00	219,44
43002054	BEIGENE LTD	0,00	1.088,63
43002056	ANAVEX GERMANY GMBH	0,00	1.088,63
43002061	LACER SA	0,00	6.763,04
		<b>339.488,37</b>	<b>256.617,05</b>

Informar que las cuentas **4708.x** recogen las deudas que las Administraciones Públicas/Privadas tienen con la Fundación en relación a Subvenciones concedidas en sus distintas convocatorias, ejercicios anteriores, según mostramos en la siguiente tabla.

		SALDO A 31/12/2017	SALDO A 31/12/2018
47081004	FIPM Consejería de Innovación-Subv	162.363,77	95.212,89
47081042	FIPSE 10 ANTONIO VERGARA DE CAMPOS HPR	6.914,00	6.914,00
47081307	SAS AYUDA ECAI GEMA JIMENEZ GOMEZ	37.400,00	13.401,67
47081501	PI FUNDACION ANDALUZA HOSPITALARIA FARMACIA HPR	2.000,00	2.000,00
47081502	MS15/00180 Miguel Servet Luis M. Valor	81.000,00	40.500,00
47081503	ISCI III P115/01147 ANTONIO CAMPOS	31.460,00	-
47081504	ISCI III P115/01106 MANUEL AGUILAR	3.630,00	-
47081505	CP15/00180 PROYECTO LUIS MIGUEL VALOR BECERRA	63.315,00	25.515,00
47081605	ISCI III P116/01543 SOLEDAD JIMENEZ	3.630,00	-
47081606	ISCI III P116/00784 CARMEN DURAN	25.410,00	-
47081607	ISCI III P116/00722 LUIS M. VALOR	19.360,00	-
47081608	ISCI III P116/00370 CRISTINA LOPEZ TINOCO	7.865,00	-
47081610	CS PS-0037-2016 FRANCISCO GONZALEZ SAIZ	6.989,13	6.989,13
47081611	CS PIN-0357-2016 GUADALUPE ALVAREZ-MORUJO DE SANDE	3.852,50	3.852,50
47081612	CS PIN-0365-2016 JAVIER JAEN	13.138,75	13.138,75
47081613	CS PI-0430-2016 IGNACIO VINUESA	5.784,34	5.784,34
47081701	AYUDA SED CRISTINA LOPEZ TINOCO	10.000,00	-
47081702	AD00482015 ANTONIO LUIS FERNANDEZ ROSA	39.675,00	27.600,00
47081703	EF-0158-2017 (ESTANCIA FORMATIVA ALBERTO ROMERO)	51.370,00	12.842,50
47081704	ITI PI-0055-2017 ENRIQUE AGUADO	452.410,00	113.102,50
47081705	ITI PI-0080-2017 JUAN A. MICO	238.755,29	223.995,26
47081706	ITI PI-0057-2017 RAFAEL VAZQUEZ	443.311,83	110.827,96
47081707	ITI PI-0026-2017 CARMEN DURAN	496.867,85	124.200,22
47081708	ITI PI-0052-2017 ISABEL BENAVENTE	138.365,70	34.591,43
47081709	ITI PI-0048-2017 ROCIO TORO	465.376,02	116.344,00
47081710	ITI PI-0025-2017 J. GONZALEZ ROSA	424.432,85	106.108,21
47081711	ITI PI-0064-2017 FCO. GONZALEZ SAIZ	331.200,00	82.800,00
47081712	ITI PI-0030-2017 FCO. GARCIA COZAR	499.142,58	124.768,83
47081713	ITI PI-0029-2017 MANUEL AGUILAR	368.840,65	92.210,16
47081714	ITI PI-0076-2017 JOSE A. GIRON	312.761,03	78.190,26
47081715	ITI PI-0083-2017 JESUS FCO. SIERRA	173.355,75	43.338,94
47081716	ITI PI-0060-2017 ASCENSION DELGADO	48.014,24	12.003,56
47081717	ITI PI-0032-2017 MARCIAL GARCIA ROJO	482.889,00	120.705,98
47081718	PIN-0053-2017 CS DANIEL SANCHEZ MORILLO	42.090,95	10.522,87
47081719	PI-0346-2017 CS JOSE M. BAENA	59.252,90	14.813,23
47081720	BONO EMPLEO JOVEN (CRISTINA MORENO MELGAR)	-	4.800,00
47081801	CS PI-0034-2018 JUAN A. CORDOBA	-	32.842,99
47081802	CS PI-0067-2018 Mª JOSE SANTI CANO	-	61.496,79
47081803	CS PI-0068-2018 VANESA ESPAÑA ROMERO	-	60.450,00
47081804	CS PI-0112-2018 ALEJANDRO SALAZAR	-	53.814,96
47081805	CS PI-0123-2018 ANA ARROBA	-	31.443,40
47081806	CS PI-0128-2018 MERCEDES MARQUEZ	-	52.759,86
47081807	CS PI-0134-2018 LIDIA BRAVO GARCIA	-	60.426,65
47081808	CS PI-0136-2018 MARIA CALDERON DOMINGUEZ	-	60.288,86
47081809	ISCI III P118/01287 Manuel Aguilar Diosdado	-	38.720,00
47081810	ISCI III P118/01316 Rosa M. Mateos Bernal	-	26.378,00
47081811	ISCI III P118/01691 Juan A. Micó Segura	-	75.020,00
47081812	CS PIN-0109-2018 Rocio Guil Bozal	-	44.158,78
47081813	CS PIN-0189-2018 Antonio J. Martin Mateos	-	10.353,72
47081814	CS PIN-0191-2018 Irene Iglesias Lozano	-	45.487,50
47081815	Rio Hortega 2017 CM18 00043	-	-
47081816	MINECO PTA-2017-14685 Fco. Garcia Cozar	-	71.512,86
		5.552.224,13	2.392.228,56

### 3.12 Beneficiarios – Acreedores

Concepto	Saldo a 31/12/2017	Aumento	Disminución	Saldo a 31/12/2018
Beneficiarios, acreedores	42.809,56 €	- €	- 94.231,36 €	137.040,92 €
<b>Total</b>	<b>42.809,56 €</b>	<b>- €</b>	<b>- 94.231,36 €</b>	<b>137.040,92 €</b>

En este cuadro se han sumado los saldos finales de los grupos 400.X y 410.X.

CUENTA CONTABLE	NOMBRE	SALDO A 31/12/2017	SALDO A 31/12/2018
40000005	AUREN	-678,53	-1.428,30
40000008	SIGMA	0,00	-1.047,52
40000010	SARSTEDT	0,00	-133,10
40000012	CULTEK, S.L.	0,00	-646,09
40000013	UNIVERSIDAD DE CADIZ	-1.783,93	-4.328,36
40000017	ABCAM	0,00	-481,00
40000022	C.VIRAL,S.L.	-95,59	-10.436,25
40000026	BIOMOL, S.L.	0,00	-870,76
40000041	FISHER SCIENTIFIC	0,00	-5.088,25
40000047	ROCHE DIAGNOSTIC	-5.227,20	0,00
40000049	LIFE TECHNOLOGIES (Antes Applied B. / Invitrogen)	0,00	-163,35
40000055	VWR INTERNATIONAL EUROLAB	0,00	-165,04
40000077	CLINISCIENCES	496,00	496,00
40000091	HOSTELERIA GADITANA PTA DEL MA	0,00	-364,65
40000093	PEREZ MUÑOZ CARLOS	0,00	-801,36
40000113	PALEX MEDICAL	0,00	-727,21
40000135	ANAME S.L.	-115,53	0,00
40000225	APPLE DISTRIBUTION INTERNATIONAL	0,00	-30,13
40000291	ASOCIACION XEREZANA INVESTIGACION ONCOLOGIA (AXIO)	-13.029,18	-26.157,40
40000297	FUNDACION PROGRESO Y SALUD	-1.044,84	-282,84
40000327	FERRETERIA GONZALEZ	0,00	-1,30
40000362	ACP ELECTROMEDICINA	-1.815,00	0,00
40000379	SYNAPTIC SYSTEMS	0,00	-360,00
40000396	DISTRIBUCIONES GALEON	0,00	-71,68
40001000	FIPM Proveedores	-5.385,08	-5.385,08
40001003	FIPM Reactivos Invitrogen, S.A.	-288,84	-288,84
40001004	FIPM Nucliber	-1.542,26	-1.542,26
40001009	FIPM Biomol, S.L.	-2.052,02	-2.052,02
40001011	FIPM VWR International	-1.000,58	-1.000,58
40001014	FIPM Comercial Rafer, S.L.	-2.449,44	-2.449,44
40004610	MRW - COTINUSA GESTION	0,00	-96,26
40004671	MARIA SOLANGE BERTELLI	-253,10	0,00
40004678	PRONADISA-LABORATORIOS CONDA	0,00	-462,07
40004708	AGILENT TECHNOLOGIES	0,00	-9.075,00
40004732	VIAJES RICO	0,00	-245,00
40004747	QUIRON PREVENCIÓN	-480,99	-2.296,77
40004751	BARCELO TURISMO Y CONGRESOS S.L.	550,00	0,00
40004772	GALILEO EQUIPEMENTS	0,00	3.865,95
40004804	MORENO Y MUÑOZ NOTARIOS ASOCIADOS CB	0,00	-105,64
40004835	CLIC. CENTRO DE LENGUAS E INTERCAMBIO CULTURAL	0,00	-225,00
40004843	SOLTEL	0,00	-627,97
40004855	DD BIOLAB SLU	0,00	-154,52
40004857	PROQUINORTE	0,00	-45.732,97
40004858	PAGOLAB BIOTECH S.L.	0,00	-6.595,00
		<b>-36.196,11</b>	<b>-127.557,06</b>

Los saldos negativos de los proveedores son pagos anticipados que se han realizado de forma extraordinaria a estos proveedores.

En el Balance también podemos apreciar pagos pendientes a acreedores, facturas a abonar, cuyo pago se efectuará en el 2019:

CUENTA CONTABLE	NOMBRE	SALDO A 31/12/2017	SALDO A 31/12/2018
41000100	FIPM Acreedores Prestación Servicios	- 53,24	- 53,24
41020034	ARROBA ESPINOSA, ANA ISABEL	-	- 753,10
41030178	Mª VICTORIA MANZANO MARTIN	-	- 24,11
41030267	MARIO LINARES BARRIOS	-	- 149,99
41030358	TELLEZ PEREZ, FRANCISCO	- 548,01	-
41030443	ANTONIO V.ARAGON RECIO	-	- 24,99
41030456	ROCIO CARMONA GARCIA	-	- 1.398,00
41030466	ANTONIO JIMENEZ VARGAS	- 1.325,00	-
41030494	CAROLINA ESPAÑA DOMINGUEZ	-	- 268,77
41030544	ROCIO LITRAN RAMOS	-	- 2.662,00
41060001	FIPM Ensayos Clínicos del Dr. Lech	- 4.687,20	- 4.687,20
		-6.613,45	-9.483,86

### 3.13 Fondos propios

#### a. Movimiento del ejercicio

Concepto	Saldo final 31/12/2017	Aumento	Disminución	Saldo final 31/12/2018
Dotación fundacional	33.005,06 €		- €	33.005,06 €
Reservas			- €	
Estatutarias	- €			- €
Otras reservas	123.412,22 €	10.796,15 €	- €	134.208,37 €
Excedentes de ejercicios anteriores		- €	- €	
Remanente	218.804,85 €			218.804,85 €
Excedentes negativos de ejercicios anteriores	- 146.533,82 €			- 146.533,82 €
Excedente del ejercicio	10.796,15 €	13.483,43 €	- 10.796,15 €	13.483,43 €
<b>Total</b>	<b>239.484,46 €</b>	<b>13.483,43 €</b>	<b>- 10.796,15 €</b>	<b>252.967,89 €</b>

### 3.14 Existencias

No aplica

### 3.15 Moneda Extranjera

No aplica

### 3.16 Situación fiscal

#### 3.16.1 Impuestos sobre beneficios

##### 1.1.1.1. General

De acuerdo con la Ley 49/2002, de 23 de diciembre, de régimen fiscal de las entidades sin fines lucrativos y de los incentivos fiscales al mecenazgo, Régimen Fiscal al que la Fundación se encuentra acogida, en su artículo 8.1 establece que en la base imponible de las entidades sin fines lucrativos sólo se incluirán las rentas derivadas de las explotaciones económicas no exentas.

Las retenciones que se hubieran practicado en origen en concepto de Impuesto sobre las Rentas de Capital tiene la consideración de pagos a cuenta del Impuesto sobre Sociedades, por lo que la Fundación puede solicitar su devolución cuando la deuda tributaria de dicho impuesto sea inferior al importe de las retenciones practicadas.

De acuerdo con la legislación vigente, los impuestos no pueden considerarse definitivamente liquidados hasta que las declaraciones presentadas hayan sido inspeccionadas por las autoridades fiscales, o haya transcurrido el plazo de prescripción de cuatro años. La Fundación tiene pendientes de inspección los impuestos correspondientes a los cuatro últimos años. La Dirección de la Fundación no espera que en caso de inspección surjan pasivos adicionales de naturaleza fiscal por importe significativo.

### 3.16.2 Otros tributos

En relación a las deudas con las administraciones públicas, comentar que el saldo de esa cuenta, **180.558,25** corresponde a lo siguiente:

		Saldo	
47500001	HP ACREEDORA POR IVA	-	45.804,99
47510000	IRPF PROFESIONALES	-	35.354,20
47600000	SS ACREEDORA	-	99.399,06
		-	180.558,25

La cuenta 475.1 recoge el importe del 4T de IVA que será pagado a Hacienda en el primer mes del año 2019.

La cuenta 4751.0 recoge el importe del 4T de IRPF que será pagado a Hacienda en el primer mes del año 2019.

La cuenta 476.0 recoge el importe de los Seguros Sociales del Mes de Diciembre que se pagará a final de enero del 2019.

## 3.17 Ingresos y Gastos

### 3.17.1 Ayudas monetarias

No existen ayudas monetarias.

### 3.17.2 Aprovisionamientos

Descripción	30/12/2018	31/12/2017
Compras de farmacia		
Compras de productos desarrollo actividad		
Compras de suministros	214.045,66	154.551,93 €
Compras otro material	50.214,05	65.161,86 €
Trabajos realizados por otras empresas		
Devoluciones por compras		
Rappels por compras		
Variación de existencias		
Pérdidas por deterioro de existencias		
<b>Total aprovisionamientos</b>	<b>264.259,71 €</b>	<b>219.713,79 €</b>

### 3.17.3 Cargas sociales

Descripción	31/12/2018	31/12/2017
Seguridad social a cargo empresa 642	293.967,13	185.100,67 €
Dotaciones a planes de pensiones		
Otros gastos sociales		
<b>Total cargas sociales</b>	<b>293.967,13 €</b>	<b>185.100,67 €</b>

### 3.17.4 Otros gastos de la actividad

Descripción	31/12/2018	31/12/2017
Arrendamientos y cánones		
Reparaciones y conservación		
Servicios profesionales independientes	147.756,93	188.012,42 €
Transportes		
Primas de seguros		
Servicios bancarios y similares	344,38	209,25 €
Publicidad, propaganda y relaciones públicas		442,30 €
Suministros		
Otros servicios 629.X	445.232,78	332.024,79 €
Tributos 631/634/636/639	1.498,16	1.413,65 €
Otros gastos 659.x662.x678.x668.x695.x	301.593,66	562.956,35 €
<b>Otros gastos de la actividad</b>	<b>896.425,91 €</b>	<b>1.082.231,46 €</b>

### 3.17.5 Ingresos: Importe Neto Cifra Negocio, Ingresos de promociones, patrocinadores y colaboraciones

Cuenta	Importe
700.x Ventas	- 183.340,47
7050.x Prestaciones Servicios	- 786.776,62
705x.x /706.x Otros Ingresos de Gestión	- 79.578,25
<b>Total Cifra Negocios</b>	<b>- 1.049.695,34 €</b>

No se han producido Ingresos de Promociones, patrocinadores y/o colaboraciones

### 3.17.6 Venta de bienes y prestación de servicios producidos por permuta de bienes no monetarios y servicios

No se han producido movimientos en este sentido.

### 3.18 Provisiones y contingencias

1. Los movimientos habidos en el ejercicio 2018 han sido los siguientes:

Provisiones corto y largo plazo	31/12/2017	Dotaciones	Aplicaciones	Otros ajustes	31/12/2018
PROVISIONES CI EECC	- 270.395,70 €	-219.492,75	- 270.267,70 €		- 219.492,75 €
PROVISIONES EI Y FOMENTO EECC	- 929.871,47 €	-814.782,78	- 929.871,47 €		- 814.782,78 €
APLICACION FONDOS CON TERCERO	- 585.249,48 €	-165.792,08	- 585.249,48 €		- 165.792,08 €
PROVISIÓN GASTOS VARIOS	- 58.000,00 €	-61.512,86	- 58.000,00 €		- 61.512,86 €
PROVISIÓN CP PLAN PROPIO INIBICA	- €	-99.000,00	- €		- 99.000,00 €
<b>Provisiones a corto plazo</b>	<b>- 1.843.516,65 €</b>	<b>-1.360.580,47 €</b>	<b>-1.843.388,65 €</b>	<b>- €</b>	<b>-1.360.580,47 €</b>
PROVISIÓN LP PLAN PROPIO INIBICA	- €	-778.000,00	- €		- 778.000,00 €
<b>Provisiones a largo plazo</b>	<b>- €</b>	<b>- 778.000,00 €</b>	<b>- €</b>	<b>- €</b>	<b>- 778.000,00 €</b>

**Por los Costes Indirectos de los EECC:** Recoge la cifra de costes indirectos facturados y cobrados que formando parte del 30% disponible, no han sido aún aplicados a ningún gasto.

Informar que tras el acuerdo tomado en el ejercicio 2018 con las Gerencias de los distintos centros sanitarios, se cederá al INIBICA el 85% de lo factura en este concepto durante el ejercicio en curso, así el 15% restante será del que los Centros podrán disponer.

De esta manera la cuantía provisionada en esta partida recoge:

15% de los CI facturados en 2017 que no se han gastado en 2018 más el 15% de los CI facturados en 2018 que no se han gastado durante el ejercicio económico.

**Por Cuantías Repercutibles a Terceros de los EECC:** Cuantías comprometidas al pago por las partidas de Equipo Investigador y Fomento de la I+D+I, así como la parte de CD pertenecientes a los Centros que tampoco han tenido aplicación hasta la fecha de cierre de este ejercicio. Estas cuantías, no suponen ingresos reales de la Fundación ya que deben repercutirse en un tiempo indeterminado.

**Por los Fondos (financiación privada) y Otros:** Las cuantías percibidas dentro de la modalidad de Financiación Privada, exceptuando las provenientes de EECC/EEEO no son ingresos reales de la Fundación dado que llevan implícito un gasto de realización en fecha indeterminada. Aunque se cambió el criterio de contabilización, aún quedan pendientes fondos sin utilizar que se contabilizaban con el criterio derogado, llevando directamente las aportaciones recibidas a una cuenta de ingreso. Si este ingreso no se imputaba de igual manera en forma de gasto, la diferencia se provisionaba.

En esta misma provisión, en el 2017 se incluyeron, las cuantías que, según Acuerdo de Inicio de Procedimiento de Reintegro recibido en octubre de 2017, la Fundación Cádiz tendría que reintegrar en relación a los proyectos de Excelencia provenientes de la Absorción de la Fundación Puerta del Mar, con código de Expedientes P07 CTS 02765 del Dr. Félix Ruiz Gestoso y el P07 CTS 02840 del Dr. José Antonio Brieva Romero. Las cuantías a reintegrar por ambos proyectos ascenderían a 174.019,39 e. En noviembre de este mismo año, se recibió Acuerdo de Inicio de Procedimiento de Reintegro en relación a otro Proyecto de Excelencia proveniente también de la absorbida Fundación, con código de Expediente P09 CTS 5445 del Dr. Antonio Campos Caro. La cuantía a reintegrar respecto a este proyecto asciende a 91.192,47e.

Tras la presentación de alegaciones a ambos Acuerdos, a principios del 2018 se recibió resolución expresa en respuesta a nuestra alegación donde se resolvía el no reintegro de los 174.019,39 euros provisionados y el compromiso de devolución de 2.266,11 euros.

Mas una pérdida de derecho a cobre de 67.150,88 euros que ha sido reflejada en las cuentas:

13201105 FIPM Subvenciones 47081004  
Consejería de  
Innovación

FIPM Consejería de  
Innovación-Subv



Del otro expediente, el P09 CTS 5445 del Dr. Antonio Campos Caro, se conserva la provisión efectuada en 2017 de 91.192,47 euros dado que no se ha recibido resolución al respecto a cierre del ejercicio.

En el ejercicio 2018, tras la aprobación del Presupuesto del Plan Propio del INIBICA, se ha efectuado una Provisión a c/p y otra a l/p por un valor total igual al presupuesto del Plan Propio, 877.000euros. Esta dotación está alimentada del excedente presupuestario del 2017, del traspaso del 85% por parte del SAS (CI EC) y del 85% de la aportación UCA mas del ingreso extraordinario que ha supuesto la desdotación de la provisión que hemos descrito anteriormente.

Así, se ha considerado que a c/p durante el 2019 el PP se ejecutará en aproximadamente 99.000 euros llevando el resto de la cuantía total al l/p.

2. No existen contingencias distintas a las descritas en el apartado anterior.
3. No se estima probable la entrada de beneficios o rendimientos económicos para la entidad procedentes de activos que no cumplan los criterios de reconocimiento.

### 3.19 Información sobre medio ambiente

La Fundación no tiene gastos, activos, ni provisiones y contingencias de naturaleza medioambiental que pudieran ser significativos en relación con el patrimonio, la situación financiera y los resultados del mismo

### 3.20 Retribuciones a largo plazo al personal

No existen retribuciones a largo plazo al personal.

### 3.21 Subvenciones, donaciones y legados

En este apartado tenemos que distinguir dos cuantías:

- 1.) las Subvenciones y Donaciones concedidos en el ejercicio 2018.
  - 2.) y las que, por el criterio contable seguido, se han imputado a resultado en el ejercicio 2018.
- 1.) Las **Donaciones recibidas en el ejercicio 2018** y que por tanto coincide con el importe declarado en el **modelo 182** son las siguientes:

Nº Documento	Nombre Tercero	Importe Donado	Anualidad	Fecha Cobro
A08233801	SANDOZ FARMACÉUTICA S.A.	5.600,00	2.018	03/01/2018
B86418787	ABBVIE SPAIN S.L.U.	1.000,00	2.018	18/01/2018
A28389484	MEDTRONIC IBERICA, S.A	14.000,00	2.018	02/02/2018
B85363166	ORION PHARMA S.L.	9.000,00	2.018	02/03/2018
B28155711	NUMIL NUTRICION S.R.L.	12.000,00	2.018	23/03/2018
B86418787	ABBVIE SPAIN S.L.U.	800,00	2.018	12/04/2018
B65124471	VIFOR PHARMA ESPAÑA, S.L.	2.500,00	2.018	17/04/2018
B86418787	ABBVIE SPAIN S.L.U.	10.000,00	2.018	19/04/2018
A08005449	NESTLE ESPAÑA SA	6.000,00	2.018	24/04/2018
B72132590	TABERNA EL FARO S.L.	480,00	2.018	25/05/2018
B65124471	VIFOR PHARMA ESPAÑA, S.L.	2.500,00	2.018	28/05/2018
A08008724	PIERRE FABRE IBERICA, S.A.	500,00	2.018	28/05/2018
G11933405	ASOCIACION CONTRA EL CANCER	6.000,00	2.018	30/05/2018
B80207442	LABORATORIOS VIIV HEALTHCARE S.L.	15.000,00	2.018	21/06/2018
B80207442	LABORATORIOS VIIV HEALTHCARE S.L.	6.000,00	2.018	21/06/2018
B91469247	REPRESENTACIONES HOSPITALARIAS HISPALIS, S.L.	3.859,90	2.018	16/06/2018
B60402682	LABORATORIOS ORDESA, S.L.	6.000,00	2.018	04/07/2018
A28389484	MEDTRONIC IBERICA, S.A	1.500,00	2.018	04/07/2018
B85050540	MERZ PHARMA ESPAÑA S.L.	3.000,00	2.018	17/08/2018
A08233801	SANDOZ FARMACÉUTICA S.A.	5.600,00	2.018	06/09/2018
A08005449	NESTLE ESPAÑA SA	9.000,00	2.018	24/10/2018
A80932361	ALTER FARMACIA, S.A.	6.000,00	2.018	01/11/2018
A80932361	ALTER FARMACIA, S.A.	6.000,00	2.018	01/11/2018
A62826136	LABORATORIOS GEBRO PHARMA SA	1.000,00	2.018	10/11/2018
B41533845	BIOMOL, S.L.	10.000,00	2.018	23/11/2018
A08130502	FRESENIUS KABI ESPAÑA S.A.	3.000,00	2.018	11/12/2018
A84603133	CURIUM PHARMA SPAIN, S.A. (IBA MOLECULAR SPAIN, S	12.000,00	2.018	19/12/2018
A08011074	NOVARTIS FARMACEUTICA, S.A.	5.600,00	2.018	21/12/2018
A28228526	GLAXOSMITHKLINE, S.A.	10.000,00	2.018	21/12/2018
A08130502	FRESENIUS KABI ESPAÑA S.A.	2.500,00	2.018	24/12/2018
A28389484	MEDTRONIC IBERICA, S.A	450,00	2.018	31/10/2018
B28155711	NUMIL NUTRICION S.R.L.	12.000,00	2.018	29/12/2018
		<b>188.889,90</b>		

Estas donaciones, no se registran directamente como ingresos en la cuenta de resultados ya que son concedidas para una finalidad específica.

Los importes de Donaciones y Convenios de Colaboración se van traspasando a resultados a medida que se van realizando gastos. Así los traspasos efectuados en 2018 podemos verlo reflejado en el saldo de la Cuenta 740.1:

74000001	-228.585,09
----------	-------------

El grupo de la cuenta **132.x** refleja el movimiento de estas subvenciones, así como las recibidas en otros ejercicios que aún no han sido traspasadas a resultado.

		SALDO A 31/12/2017	SALDO A 31/12/2018
13200916	ISIII 09 RRHH FRAN MEDINA	-6.477,86	-6.477,86
13201028	MS 10 EC10- 257 FCO JOSE MORALES HUPR	-7.747,48	-7.747,48
13201029	MS 10 EC10-258 MARIA JOSE PEDROSA HUPR	-12,37	-12,37
13201040	FIPSE 10 ANTONIO VERGARA DE CAMPOS HPR	-6.913,40	-6.913,40
13201041	FIPSE 10 FRANCISCO TELLEZ HLL	-1.377,95	-1.377,95
13201105	FIPM Subvenciones Consejería de Innovación	-145.625,81	-78.474,93
13201151	MSanidad MONICA SALDAÑA EC11-010	-5.560,98	-5.560,98
13201206	REDES RD12/0042/0062 Rafael Vazquez Garcçia HPM	-94.808,27	-94.808,27
13201302	CS PI-0309-2013 HJ JOSE M. VILLAGRAN MORENO	-1.258,26	-1.258,26
13201305	ISIII PLATAFORMA PT13/0010/0019 ANTONIO CAMPOS	-8.584,63	2.505,73
13201306	ISIII PLATAFORMA PT13/0010/0043 ANGELA HENS	-11.965,61	4.686,41
13201307	SAS AYUDA ECAI GEMA JIMENEZ GOMEZ	-13.739,85	21.498,71
13201406	FPS PI-0130/2014 JOSE M. BAENA	-1.507,21	-124,06
13201501	PI FUNDACION ANDALUZA FARMACIA HOSPITALARIA HPR	-4.000,00	-4.000,00
13201502	MS15/00180 Miguel Servet Luis M. Valor	-126.331,18	-83.936,19
13201503	ISIII PI15/01147 ANTONIO CAMPOS	-57.909,37	-55.225,34
13201504	ISIII PI15/01106 MANUEL AGUILAR	-6.088,07	-5.897,59
13201505	CP15/00180 PROYECTO LUIS M. VALOR BECERRA	-102.208,33	-61.557,80
13201601	Proyecto FED. Alejandro Salazar.	-315,94	-315,94
13201605	ISIII PI16/01543 SOLEDAD JIMENEZ	-4.911,39	-4.911,39
13201606	ISIII PI16/00784 CARMEN DURAN RUIZ	-85.029,54	-20.916,98
13201607	ISIII PI16/00722 LUIS M. VALOR BECERRA	-59.411,62	-38.681,46
13201608	ISIII PI16/00370 CRISTINA LOPEZ TINOCO	-31.632,04	-24.903,45
13201610	CS PS-0037-2016 FRACISCO GONZALEZ SAIZ	-15.955,53	-3.252,31
13201611	CS PIN-0357-2016 GUADALUPE ALVAREZ-MORUJO DE SANDE	-24.626,33	-3.852,51
13201612	CS PIN-0365-2016 JAVIE JAEN	-24.047,95	-13.025,97
13201613	CS PI-0430-2016 IGNACIO VINUESA	-3.566,61	-1.221,19
13201701	AYUDA SED CRISTINA LOPEZ TINOCO	-13.428,39	-9.012,14
13201702	AD00482015 ANTONIO LUIS FERNANDEZ ROSA	-41.799,23	-36.685,17
13201703	EF-0158-2017 (ESTANCIA FORMATIVA ALBERTO ROMERO)	-51.370,00	-38.602,05
13201704	ITI PI-0055-2017 ENRIQUE AGUADO	-452.410,00	-367.431,50
13201705	ITI PI-0080-2017 JUAN A. MICO	-426.501,06	-516.518,05
13201706	ITI PI-0057-2017 RAFAEL VAZQUEZ	-443.311,83	-353.044,06
13201707	ITI PI-0026-2017 CARMEN DURAN	-496.867,85	-384.969,91
13201708	ITI PI-0052-2017 ISABEL BENAVENTE	-138.365,70	-128.748,61
13201709	ITI PI-0048-2017 ROCIO TORO	-465.376,02	-408.770,99
13201710	ITI PI-0025-2017 JAVIER GLEZ. ROSA	-424.432,85	-348.030,55
13201711	ITI PI-0064-2017 FCO. GONZALEZ SAIZ	-331.200,00	-274.051,22
13201712	ITI PI-0030-2017 FCO. GARCÍA COZAR	-499.142,58	-435.535,71
13201713	ITI PI-0029-2017 MANUEL AGUILAR	-368.840,65	-296.804,20
13201714	ITI PI-0076-2017 JOSE A. GIRON	-312.761,03	-272.445,14
13201715	ITI PI-0083-2017 JESUS FCO. SIERRA	-173.355,75	-157.560,81
13201716	ITI PI-0060-2017 ASCENSION DELGADO	-48.014,24	-34.257,39
13201717	ITI PI-00032-2017 MARCIAL GARCIA ROJO	-482.889,00	-393.943,72
13201718	PIN-0053-2017 DANIEL SANCHEZ MORILLO	-42.090,95	-37.128,17
13201719	PI-0346-2017 CS JOSE M. BAENA	-59.252,90	-59.252,90
13201720	BONO EMPLEO JOVEN (CRISTINA MORENO MELGAR)	0,00	-4.800,00
13201801	CS PI-0034-2018 JUAN A. CORDOBA DOÑA	0,00	-32.842,99
13201802	CS PI-0067-2018 Mª JOSE SANTI CANO	0,00	-61.496,79
13201803	CS PI-0068-2018 VANESA ESPAÑA ROMERO	0,00	-60.450,00
13201804	CS PI-0112-2018 ALEJANDRO SALAZAR	0,00	-53.814,96
13201805	CS PI-0123-2018 ANA ARROBA	0,00	-31.443,40
13201806	CS PI-0128-2018 MERCEDES MARQUEZ	0,00	-52.759,86
13201807	CS PI-0134-2018 LIDIA BRAVO GARCIA	0,00	-60.426,65
13201808	CS PI-0136-2018 MARIA CALDERON	0,00	-60.288,86
13201809	ISIII PI18/01287 Manuel Aguilar Diosdado	0,00	-62.920,00
13201810	ISIII PI18/01316 Rosa M. Mateos Bernal	0,00	-40.898,00
13201811	ISIII PI18/01691 Juan A. Micó Segura	0,00	-117.370,00
13201812	CS PIN-0109-2018 Rocio Guil Bozal	0,00	-44.158,78
13201813	CS PIN-0189-2018 Antonio J. Martín Mateos	0,00	-10.353,72
13201814	CS PIN-0191-2018 Irene Iglesias Lozano	0,00	-45.487,50
13201815	RIO HORTEGA 2017 CM18 00043	0,00	-26.866,00
13201816	MINECO PTA-2017-14685 Fco. García Cozar	0,00	-71.512,86
		<b>-6.123.023,61</b>	<b>-5.886.445,49</b>

## 2.) Subvenciones y Donaciones Imputadas al Resultado del Ejercicio:

En este apartado cabe destacar las subvenciones y donaciones imputadas al resultado del ejercicio. Esta imputación se realiza en base a lo concedido en los distintos ejercicios, pero sólo en relación a lo gastado en el 2018.

El importe, características y movimiento de las subvenciones traspasadas a resultados en 2018 se desglosa en los siguientes cuadros:

74000001	INGRESOS DONACIONES	-228.585,09
		<b>-228.585,09</b>
74000002	ING SUBVCS	-787.858,89
74000003	ING SUBV ISCI III	-178.136,87
74001002	INGRESOS SUBV SAS	-35.238,56
74001005	INGRESOS SUBVENCIONES FPS	-5.649,75
74001007	INGRESOS SOCIEDAD ESPAÑOLA DIABETES	-3.840,22
		<b>-1.010.724,29</b>

Como vemos el total de **Ingresos traspasados al resultado** del ejercicio proveniente de las **Donaciones, Convenio y demás provenientes de la Financiación privada recibida** es de **228.585,09 e** y el total de **Ingresos traspasados al resultado** proveniente de las **Subvenciones públicas/privadas recibidas** asciende a **1.010.724,29 e**.

Los Convenios de Colaboración firmados en 2018 son los siguientes:

Tipo	Centro	Servicio	Investigador	CIF	Entidad Financiadora	Total Financiación	Total Overheads	"Objeto"
Acuerdo de Colaboración	HPM	Endocrinología	Dr. Francisco Vilchez	B78073913	Nutricia, S.R.L.	6.000,00 €	900,00 €	Proyecto de Investigación
Acuerdo de Colaboración	HPM	Cardiología	Dr. Lucas Cano	A28218675	Johnson & Johnson Medical	4.516,73 €	-	Personal de apoyo
Acuerdo de Colaboración	HPR	Farmacia	Dr. Juan M. Borrero	A08023145	Roche Farma	5.517,00 €	827,55 €	Formación específica
Acuerdo de Colaboración	HPR	Microbiología	Dr. Jesús Ruiz-Aragón		Viajes Pacifico	1.500,00 €	225,00 €	Gastos Investigación
Acuerdo de Colaboración	HPR	Infecciosos	Dr. Francisco Tellez	B80207442	VIIV Healthcare	6.000,00 €	900,00 €	Personal de apoyo
Acuerdo de Colaboración	HPM	Neumología	Dr. Antonio León Jiménez	A08023145	Roche Farma	4.200,00 €	630,00 €	Proyecto de Investigación
Acuerdo de Colaboración	HPM	Unidad del Dolor	Dr. Luis Miguel Torres	G82279183	Fundación Grünenthal	11.000,00 €	1.650,00 €	Proyecto de Investigación
Acuerdo de Colaboración	HPM	Neumología	Dr. Antonio León Jiménez	A28228526	Glaxosmithkline, S.A.	6.000,00 €	900,00 €	Formación específica
Acuerdo de Colaboración	HPR	Infecciosos	Dr. Francisco Tellez	A28211092	MSD	5.000,00 €	750,00 €	Personal de apoyo
Acuerdo de Colaboración	HPM	Anatomía Patológica	Dr. Marcial García Rojo	B73352635	Vocall Sistemas Inteligentes, S.L.	15.000,00 €	2.250,00 €	Proyecto de Investigación
Acuerdo de Colaboración	HJ	Hematología	Dr. Sebastián Garzón	B84416130	Celgene	20.000,00 €	3.000,00 €	Proyecto de Investigación
Acuerdo de Colaboración	HJ	Neumología	Dr. Gregorio Soto Campos	A08006470	Boehringer	5.000,00 €	750,00 €	Proyecto de Investigación
Acuerdo de Colaboración	HPM	Dermatología	Dr. Mario Linares	A08011074	Novartis	3.000,00 €	450,00 €	Formación específica
Acuerdo de Colaboración	HPM	Neumología	Dr. Antonio León Jiménez	A08006470	Boehringer	6.000,00 €	900,00 €	Proyecto de Investigación
Acuerdo de Colaboración	HPM	Cirugía Torácica	Dr. Antonio León Jiménez	A28389484	Medtronic Iberica, S.A.	5.000,00 €	750,00 €	Formación específica
Acuerdo de Colaboración	HPM	Unidad del Dolor	Dr. Luis Miguel Torres	G82279183	Fundación Grünenthal	25.000,00 €	3.750,00 €	Gastos Investigación
Acuerdo de Colaboración	HPM	Neurología	Dr. Miguel Moya Molina	G83517045	FUNDELA	1.725,00 €	258,75 €	Formación específica
Acuerdo de Colaboración	HPR	Infecciosos	Dr. Francisco Tellez	A28925899	Janssen-Cilag, S.A.	6.000,00 €	900,00 €	Formación específica
Acuerdo de Colaboración	HPM	Aparato Locomotor	Dr. Jose Antonio de Andres Garcia	A28165587	Prim Ortopedia	1.500,00 €	225,00 €	Proyecto de Investigación
Acuerdo de Colaboración	HPM	Cirugía General	Dr. Pacheco	A08023145	Roche Farma	1.500,00 €	225,00 €	Formación específica
Acuerdo de Colaboración	HPM	Neumología	Dr. Aurelio Arnedillo	A08037236	Laboratorios Estevez, S.A.	6.000,00 €	900,00 €	Proyecto de Investigación
Acuerdo de Colaboración	HPM	Hematología	Dr. Francisco Capote Huelva	A28925899	Janssen-Cilag, S.A.	5.750,00 €	862,50 €	Formación específica
Acuerdo de Colaboración	HPM	Hematología	Dr. Francisco Capote Huelva	B84416130	Celgene	20.000,00 €	3.000,00 €	Formación específica
Acuerdo de Colaboración	HPM	Inmunología	Dra. Almudena Sampalo	A50140706	Becton Dickinson	1.150,00 €	172,50 €	Formación específica
Acuerdo de Colaboración	HPM	Microbiología	Dr. Manuel Rodríguez Iglesias	A50140706	Becton Dickinson	1.500,00 €	225,00 €	Formación específica
Acuerdo de Colaboración	HPR	Infecciosos	Dr. Francisco Tellez	A28211092	MSD	3.200,00 €	480,00 €	Personal de apoyo
Acuerdo de Colaboración	HPM	Farmacia	Dra. Victoria Manzano Martín	A08023145	Roche Farma	16.940,00 €	2.541,00 €	Formación específica
Acuerdo de Colaboración	HPM	Inmunología	Dra. Carmen Rodríguez	A28114742	Werfen España S.A.U.	1.800,00 €	270,00 €	Formación específica
Acuerdo de Colaboración	HPM	Hematología	Dra. Almudena Sampalo	B62014485	Thermo Fisher Diagnostic	1.250,00 €	187,50 €	Gastos Investigación
Acuerdo de Colaboración	HPM	Endocrinología	Dr. Manuel Aguilar	A28211092	MSD	5.500,00 €	825,00 €	Gastos Investigación
Acuerdo de Colaboración	HPM	Cardiología	Dr. Lucas Cano	A28218675	Johnson & Johnson Medical	10.000,00 €	1.500,00 €	Personal de apoyo
Acuerdo de Colaboración	HPR	Farmacia	Dr. Juan M. Borrero	A08023145	Roche Farma	5.593,50 €	839,03 €	Gastos Investigación
Acuerdo de Colaboración	HPM	Cirugía General	Dr. Jose Manuel Pacheco Garcia	A28389484	Medtronic Iberica, S.A.	3.000,00 €	450,00 €	Gastos Investigación
Acuerdo de Colaboración	HPM	Aparato Locomotor	Dr. Fermin Medina Varo	A28211092	MSD	12.000,00 €	1.800,00 €	Gastos Investigación

**Año 2018**

PROYECTO	IP	ENTIDAD FINANCIADORA	SOLICITADO	CONCEDIDO	%	EJECUTADO	JUSTIFICADO	PENDIENTE EJECUTAR (132)	PENDIENTE COBRO (4708)	TRASPASADO A RESULTADO (740)
PI-0130-2014	José M. Baena Cañada	FPS	4.715,00	4.715,00	100%	4.590,94	4.590,94	124,06	0,00	1.202,74
F2-0184-2013 ECAI	Gema Jiménez Gómez	Servicio Andaluz de Salud	173.598,33	173.598,33	100%	195.097,04	195.097,04	-21.498,71	13.401,67	35.238,56
Plataforma PT13/0010/0019	Antonio Campos Caro	ISCIII	94.804,37	94.804,37	100%	92.298,64	92.298,64	-2.505,73	0,00	9.643,79
Plataforma PT13/0010/0043	Angela Hens Pérez	ISCIII	94.804,37	94.804,37	100%	90.117,96	90.117,96	-4.686,41	0,00	14.480,01
MS15/00180	Luis Miguel Valor Becerra	ISCIII	202.500,00	202.500,00	100%	118.563,81	118.563,81	83.936,19	40.500,00	42.394,99
CP15/00180	Luis Miguel Valor Becerra	ISCIII	147.015,00	147.015,00	100%	85.457,20	85.457,20	61.557,80	25.515,00	33.595,48
PI15/01147	Antonio Campos Caro	ISCIII	98.615,00	98.615,00	100%	43.389,66	43.389,66	55.225,34	0,00	2.218,21
PI15/01106	Manuel Aguilar Diosdado	ISCIII	36.300,00	36.300,00	100%	30.402,41	30.402,41	5.897,59	0,00	157,42
AP-0048-2015	Antonio L. Fernández Rosa	FPS	51.175,00	51.175,00	100%	14.489,83	14.489,83	36.685,17	27.600,00	4.447,01
PI16/00722	Luis Miguel Valor Becerra	ISCIII	62.315,00	62.315,00	100%	23.633,54	23.633,54	38.681,46	0,00	17.132,36
PI16/00784	Carmen Durán Ruiz	ISCIII	122.815,00	122.815,00	100%	101.898,02	101.898,02	20.916,98	0,00	52.953,78
PI16/01543	Soledad Jimenez Carmona	ISCIII	23.595,00	23.595,00	100%	18.683,61	18.683,61	4.911,39	0,00	0,00
PI16/00370	Cristina López Tinoco	ISCIII	32.065,00	32.065,00	100%	7.161,55	7.161,55	24.903,45	0,00	5.560,83
P50037-2016	Francisco González Saiz	Consejería Salud	27.956,90	27.956,90	100%	24.704,59	24.704,59	3.252,31	6.989,13	13.376,39
PIN-0365-2016	Javier Jaen Olasolo	Consejería Salud	33.752,50	33.752,50	100%	20.726,53	20.726,53	13.025,97	13.138,75	9.584,33
PIN-0357-2016	Guadalupe Alvarez-Morujó de Sande	Consejería Salud	34.212,50	34.212,50	100%	30.359,99	30.359,99	3.852,51	3.852,50	18.064,19
PI-0430-2016	Ignacio Vinueza Silva	Consejería Salud	23.137,36	23.137,36	100%	21.916,17	21.916,17	1.221,19	5.784,34	2.039,50
EF-0158-2017	Alberto Romero Palacios	Consejería Salud	51.370,00	51.370,00	100%	12.767,95	12.767,95	38.602,05	12.842,50	11.607,23
PIN-0053-2017	Daniel Sánchez Morillo	Consejería Salud	42.090,95	42.090,95	100%	4.962,78	4.962,78	37.128,17	10.522,87	4.315,46
PI-0346-2017	Jose Manuel Baena Cañada	Consejería Salud	59.252,90	59.252,90	100%	0,00	0,00	59.252,90	14.813,23	0,00
ITI PI-0064-2017	Francisco González Saiz	Consejería Salud	331.200,00	331.200,00	100%	57.148,78	0,00	274.051,22	82.800,00	50.072,51
ITI PI-0055-2017	Enrique Aguado Vidal	Consejería Salud	452.410,00	452.410,00	100%	84.978,50	0,00	367.431,50	113.102,50	76.702,03
ITI PI-0083-2017	Francisco Sierra Sánchez	Consejería Salud	173.355,75	173.355,75	100%	15.794,94	0,00	157.560,81	43.338,94	14.539,15
ITI PI-0030-2017	Francisco García Cozar	Consejería Salud	499.142,58	499.142,58	100%	63.606,87	0,00	435.535,71	124.768,83	56.007,91
ITI PI-0057-2017	Rafael Vázquez García	Consejería Salud	443.311,83	443.311,83	100%	90.267,77	0,00	353.044,06	110.827,96	82.407,07
ITI PI-0048-2017	Rocío Toro Cebada	Consejería Salud	465.376,02	465.376,02	100%	56.603,03	0,00	408.770,99	116.344,00	49.976,21
ITI PI-0026-2017	Carmen Durán Ruiz	Consejería Salud	496.867,85	496.867,85	100%	111.897,94	0,00	384.969,91	124.200,22	102.254,46
ITI PI-0076-2017	José A. Girón González	Consejería Salud	312.761,03	312.761,03	100%	40.315,89	0,00	272.445,14	78.190,26	35.973,28
ITI PI-0032-2017	Marcial García Rojo	Consejería Salud	482.889,00	482.889,00	100%	88.945,28	0,00	393.943,72	120.705,98	83.729,44
ITI PI-0029-2017	Manuel Aguilar Diosdado	Consejería Salud	368.840,65	368.840,65	100%	72.036,45	0,00	296.804,20	92.210,16	63.827,32
ITI PI-0060-2017	Ascensión Delgado Romero	Consejería Salud	48.014,24	48.014,24	100%	13.756,85	0,00	34.257,39	12.003,56	11.962,48
ITI PI-0025-2017	Javier Gonzalez Rosa	Consejería Salud	424.432,85	424.432,85	100%	76.402,30	0,00	348.030,55	106.108,21	67.281,48
ITI PI-0080-2017	Juan Antonio Micó Segura	Consejería Salud	543.871,06	543.871,06	100%	27.353,01	0,00	516.518,05	223.995,26	25.775,77
ITI PI-0052-2017	Isabel Benavente Fernández	Consejería Salud	138.365,70	138.365,70	100%	9.617,09	0,00	128.748,61	34.591,43	8.362,69
AYUDA SED	Cristina López Tinoco	Sociedad Española Diabetes	20.000,00	20.000,00	100%	10.987,86	10.987,86	9.012,14	0,00	3.840,22
CS PI-0034-2018	Juan A. Córdoba Doña	Consejería Salud	32.842,99	32.842,99	100%	0,00	0,00	32.842,99	32.842,99	0,00
CS PI-0067-2018	María José Santi Cano	Consejería Salud	61.496,79	61.496,79	100%	0,00	0,00	61.496,79	61.496,79	0,00
CS PI-0068-2018	Vanesa España Romero	Consejería Salud	60.450,00	60.450,00	100%	0,00	0,00	60.450,00	60.450,00	0,00
CS PI-0112-2018	Alejandro Salazar	Consejería Salud	53.814,96	53.814,96	100%	0,00	0,00	53.814,96	53.814,96	0,00
CS PI-0123-2018	Ana Arroba	Consejería Salud	31.443,40	31.443,40	100%	0,00	0,00	31.443,40	31.443,40	0,00
CS PI-0128-2018	Mercedes Márquez Coello	Consejería Salud	52.759,86	52.759,86	100%	0,00	0,00	52.759,86	52.759,86	0,00
CS PI-0134-2018	Lidia Bravo García	Consejería Salud	60.426,65	60.426,65	100%	0,00	0,00	60.426,65	60.426,65	0,00
CS PI-0136-2018	María Calderón	Consejería Salud	60.288,86	60.288,86	100%	0,00	0,00	60.288,86	60.288,86	0,00
CS PIN-0109-2018	Rocío Guil Bozal	Consejería Salud	44.158,78	44.158,78	100%	0,00	0,00	44.158,78	44.158,78	0,00
CS PIN-0189-2018	Antonio J. Martín Mateos	Consejería Salud	10.353,72	10.353,72	100%	0,00	0,00	10.353,72	10.353,72	0,00
CS PIN-0191-2018	Irene Iglesias Lozano	Consejería Salud	45.487,50	45.487,50	100%	0,00	0,00	45.487,50	45.487,50	0,00
ISCIII PI18/01287	Manuel Aguilar Diosdado	ISCIII	62.920,00	62.920,00	100%	0,00	0,00	62.920,00	38.720,00	0,00
ISCIII PI18/01316	Rosa M. Mateos Bernal	ISCIII	40.898,00	40.898,00	100%	0,00	0,00	40.898,00	26.378,00	0,00
ISCIII PI18/01691	Juan A. Micó Segura	ISCIII	117.370,00	117.370,00	100%	0,00	0,00	117.370,00	75.020,00	0,00
RIO HORTEGA 2017 CM18 00	Luis Miguel Valor Becerra	ISCIII	26.866,00	26.866,00	100%	0,00	0,00	26.866,00	0,00	0,00
MINECO PTA-2017-14685	Fco. García Cozar	MINECO	71.512,86	71.512,86	100%	0,00	0,00	71.512,86	71.512,86	0,00
			7.450.019,11	7.450.019,11		1.760.936,78	952.210,08	5.674.698,05	2.283.301,67	1.010.724,30

A continuación, se muestra, una relación más detallada de las cuentas contables contenidas en la tabla anterior (no se han incluido en ésta todas las cuentas contables de los grupos que se relacionan ya que únicamente estamos teniendo en cuenta la Financiación Pública Activa):

		SALDO A 31/12/2018
13201305	ISCVI PLATAFORMA PT13/0010/0019 ANTONIO CAMPOS	2.505,73
13201306	ISCVI PLATAFORMA PT13/0010/0043 ANGELA HENS	4.686,41
13201307	SAS AYUDA ECAI GEMA JIMENEZ GOMEZ	21.498,71
13201406	FPS PI-0130/2014 JOSE M. BAENA	-124,06
13201502	MS15/00180 Miguel Servet Luis M. Valor	-83.936,19
13201503	ISCVI PI15/01147 ANTONIO CAMPOS	-55.225,34
13201504	ISCVI PI15/01106 MANUEL AGUILAR	-5.897,59
13201505	CP15/00180 PROYECTO LUIS M. VALOR BECERRA	-61.557,80
13201605	ISCVI PI16/01543 SOLEDAD JIMENEZ	-4.911,39
13201606	ISCVI PI16/00784 CARMEN DURAN RUIZ	-20.916,98
13201607	ISCVI PI16/00722 LUIS M. VALOR BECERRA	-38.681,46
13201608	ISCVI PI16/00370 CRISTINA LOPEZ TINOCO	-24.903,45
13201610	CS PS-0037-2016 FRANCISCO GONZALEZ SAIZ	-3.252,31
13201611	CS PIN-0357-2016 GUADALUPE ALVAREZ-MORUJO DE SANDE	-3.852,51
13201612	CS PIN-0365-2016 JAVIE JAEN	-13.025,97
13201613	CS PI-0430-2016 IGNACIO VINUESA	-1.221,19
13201701	AYUDA SED CRISTINA LOPEZ TINOCO	-9.012,14
13201702	AD00482015 ANTONIO LUIS FERNANDEZ ROSA	-36.685,17
13201703	EF-0158-2017 (ESTANCIA FORMATIVA ALBERTO ROMERO)	-38.602,05
13201704	ITI PI-0055-2017 ENRIQUE AGUADO	-367.431,50
13201705	ITI PI-0080-2017 JUAN A. MICO	-516.518,05
13201706	ITI PI-0057-2017 RAFAEL VAZQUEZ	-353.044,06
13201707	ITI PI-0026-2017 CARMEN DURAN	-384.969,91
13201708	ITI PI-0052-2017 ISABEL BENAVENTE	-128.748,61
13201709	ITI PI-0048-2017 ROCIO TORO	-408.770,99
13201710	ITI PI-0025-2017 JAVIER GLEZ. ROSA	-348.030,55
13201711	ITI PI-0064-2017 FCO. GONZALEZ SAIZ	-274.051,22
13201712	ITI PI-0030-2017 FCO. GARCIA COZAR	-435.535,71
13201713	ITI PI-0029-2017 MANUEL AGUILAR	-296.804,20
13201714	ITI PI-0076-2017 JOSE A. GIRON	-272.445,14
13201715	ITI PI-0083-2017 JESUS FCO. SIERRA	-157.560,81
13201716	ITI PI-0060-2017 ASCENSION DELGADO	-34.257,39
13201717	ITI PI-00032-2017 MARCIAL GARCIA ROJO	-393.943,72
13201718	PIN-0053-2017 DANIEL SANCHEZ MORILLO	-37.128,17
13201719	PI-0346-2017 CS JOSE M. BAENA	-59.252,90
13201801	CS PI-0034-2018 JUAN A. CORDOBA DOÑA	-32.842,99
13201802	CS PI-0067-2018 Mª JOSE SANTI CANO	-61.496,79
13201803	CS PI-0068-2018 VANESA ESPAÑA ROMERO	-60.450,00
13201804	CS PI-0112-2018 ALEJANDRO SALAZAR	-53.814,96
13201805	CS PI-0123-2018 ANA ARROBA	-31.443,40
13201806	CS PI-0128-2018 MERCEDES MARQUEZ	-52.759,86
13201807	CS PI-0134-2018 LIDIA BRAVO GARCIA	-60.426,65
13201808	CS PI-0136-2018 MARIA CALDERON	-60.288,86
13201809	ISCVI PI18/01287 Manuel Aguilar Diosdado	-62.920,00
13201810	ISCVI PI18/01316 Rosa M. Mateos Bernal	-40.898,00
13201811	ISCVI PI18/01691 Juan A. Micó Segura	-117.370,00
13201812	CS PIN-0109-2018 Rocio Guil Bozal	-44.158,78
13201813	CS PIN-0189-2018 Antonio J. Martin Mateos	-10.353,72
13201814	CS PIN-0191-2018 Irene Iglesias Lozano	-45.487,50
13201815	RIO HORTEGA 2017 CM18 00043	-26.866,00
13201816	MNECO PTA-2017-14685 Fco. García Cozar	-71.512,86
		<b>-5.674.698,05</b>

En esta relación de Cuentas del Grupo 132.x no se han tenido en cuenta las siguientes cuentas contables, de ahí la diferencia con respecto al total reflejado en el Balance:

13200916	ISCI 09 RHH FRAN MEDINA	-6.477,86
13201028	MS 10 EC10- 257 FCO JOSE MORALES HUPR	-7.747,48
13201029	MS 10 EC10-258 MARIA JOSE PEDROSA HUPR	-12,37
13201040	FIPSE 10 ANTONIO VERGARA DE CAMPOS HPR	-6.913,40
13201041	FIPSE 10 FRANCISCO TELLEZ HLL	-1.377,95
13201105	FIPM Subvenciones Consejería de Innovación	-78.474,93
13201151	MSanidad MONICA SALDAÑA EC11-010	-5.560,98
13201206	REDES RD12/0042/0062 Rafael Vazquez García HPM	-94.808,27
13201302	CS PI-0309-2013 HJ JOSE M. VILLAGRAN MORENO	-1.258,26
13201501	PI FUNDACION ANDALUZA FARMACIA HOSPITALARIA	-4.000,00
13201601	Proyecto FED. Alejandro Salazar.	-315,94
13201720	BONO EMPLEO JOVEN (CRISTINA MORENO MELGAR)	-4.800,00
		<b>-211.747,44</b>

Estas cuentas reflejan ayudas privadas y/o públicas no Activas y Saldos de la provenientes de la Fusión con la Extinta Fundación Puerta del Mar, que al no sufrir cambios anuales y no ser provenientes de ayudas Públicas Activas no se han añadido a la tabla elaborada.

		SALDO A 31/12/2018
47081307	SAS AYUDA ECAI GEMA JIMENEZ GOMEZ	13.401,67
47081502	MS15/00180 Miguel Servet Luis M. Valor	40.500,00
47081505	CP15/00180 PROYECTO LUIS MIGUEL VALOR BECERRA	25.515,00
47081610	CS PS-0037-2016 FRANCISCO GONZALEZ SAIZ	6.989,13
47081611	CS PIN-0357-2016 GUADALUPE ALVAREZ-MORUJO DE SANDE	3.852,50
47081612	CS PIN-0365-2016 JAVIER JAEN	13.138,75
47081613	CS PI-0430-2016 IGNACIO VINUESA	5.784,34
47081702	AD00482015 ANTONIO LUIS FERNANDEZ ROSA	27.600,00
47081703	EF-0158-2017 (ESTANCIA FORMATIVA ALBERTO ROMERO)	12.842,50
47081704	ITI PI-0055-2017 ENRIQUE AGUADO	113.102,50
47081705	ITI PI-0080-2017 JUAN A. MICO	223.995,26
47081706	ITI PI-0057-2017 RAFAEL VAZQUEZ	110.827,96
47081707	ITI PI-0026-2017 CARMEN DURAN	124.200,22
47081708	ITI PI-0052-2017 ISABEL BENAVENTE	34.591,43
47081709	ITI PI-0048-2017 ROCIO TORO	116.344,00
47081710	ITI PI-0025-2017 J. GONZALEZ ROSA	106.108,21
47081711	ITI PI-0064-2017 FCO. GONZALEZ SAIZ	82.800,00
47081712	ITI PI-0030-2017 FCO. GARCIA COZAR	124.768,83
47081713	ITI PI-0029-2017 MANUEL AGUILAR	92.210,16
47081714	ITI PI-0076-2017 JOSE A. GIRON	78.190,26
47081715	ITI PI-0083-2017 JESUS FCO. SIERRA	43.338,94
47081716	ITI PI-0060-2017 ASCENSION DELGADO	12.003,56
47081717	ITI PI-0032-2017 MARCIAL GARCÍA ROJO	120.705,98
47081718	PIN-0053-2017 CS DANIEL SANCHEZ MORILLO	10.522,87
47081719	PI-0346-2017 CS JOSE M. BAENA	14.813,23
47081801	CS PI-0034-2018 JUAN A. CORDOBA	32.842,99
47081802	CS PI-0067-2018 Mª JOSE SANTI CANO	61.496,79
47081803	CS PI-0068-2018 VANESA ESPAÑA ROMERO	60.450,00
47081804	CS PI-0112-2018 ALEJANDRO SALAZAR	53.814,96
47081805	CS PI-0123-2018 ANA ARROBA	31.443,40
47081806	CS PI-0128-2018 MERCEDES MARQUEZ	52.759,86
47081807	CS PI-0134-2018 LIDIA BRAVO GARCIA	60.426,65
47081808	CS PI-0136-2018 MARIA CALDERON DOMINGUEZ	60.288,86
47081809	ISCI PI18/01287 Manuel Aguilar Diosdado	38.720,00
47081810	ISCI PI18/01316 Rosa M. Mateos Bernal	26.378,00
47081811	ISCI PI18/01691 Juan A. Micó Segura	75.020,00
47081812	CS PIN-0109-2018 Rocio Guíl Bozal	44.158,78
47081813	CS PIN-0189-2018 Antonio J. Martín Mateos	10.353,72
47081814	CS PIN-0191-2018 Irene Iglesias Lozano	45.487,50
47081816	MINECO PTA-2017-14685 Fco. García Cozar	71.512,86
		<b>2.283.301,67</b>

En esta relación de Cuentas del Grupo 4708.x no se han tenido en cuenta las siguientes cuentas contables, de ahí la diferencia con respecto al total reflejado en el Balance:

FIPM Consejería de Innovación-Subv	95.212,89
FIPSE 10 ANTONIO VERGARA DE CAMPOS HPR	6.914,00
PI FUNDACION ANDALUZA HOSPITALARIA FARMACIA	2.000,00
BONO EMPLEO JOVEN (CRISTINA MORENO MELGAR)	4.800,00
	<b>108.926,89</b>

Estas cuentas reflejan ayudas privadas (en la tabla sólo se reflejan Ayudas Públicas Activas) y Saldos de la provenientes de la Fusión con la Extinta Fundación Puerta del Mar, que al no sufrir cambios anuales y no ser provenientes de ayudas Públicas Activas no se han añadido a la tabla elaborada.

ING SUBV CS	-787.858,89
ING SUBV ISCIII	-178.136,87
INGRESOS SUBV SAS	-35.238,56
INGRESOS SUBVENCIONES FPS	-5.649,75
INGRESOS SOCIEDAD ESPAÑOLA DIABETES	-3.840,22
	<b>-1.010.724,29</b>

Se han cumplido y se están cumpliendo los requisitos legales y las condiciones exigidas para la obtención y disfrute de las subvenciones. En el caso de que se exija el mantenimiento de determinadas condiciones en el futuro, a la fecha de formulación de las cuentas anuales se están cumpliendo dichas condiciones y no se espera que se alterare dicho cumplimiento durante el periodo exigido.

### 3.22 Fusiones entre entidades no lucrativas y combinación de negocios

No se ha realizado Fusión alguna ni combinación de negocios.

### 3.23 Negocios conjuntos

No existen negocios conjuntos.



### 3.24 Actividad de la entidad. Aplicación de elementos patrimoniales a fines propios. Gastos de administración

#### 3.24.1 Actividad de la entidad

##### Actividades Realizadas:

A) Gestión Ayudas Competitivas Públicas y/o Privadas	
Denominación de la actividad	Gestión Ayudas Competitivas Públicas y/ Privadas (ayudas a la investigación)
Tipo de actividad*	Propia
Identificación de la actividad por sectores	
Lugar de desarrollo de la actividad	Oficinas de la Fundación y Centros Beneficiarios de las Ayudas
* Indicar si se trata de una actividad propia o mercantil	
Descripción detallada de la actividad realizada.	
Hasta la fecha de cierre de este informe, 31 de Diciembre de 2018, la Fundación Cádiz ha gestionado un total de <b>37 Ayudas Competitivas</b> en sus diversas modalidades, <b>públicas y privadas</b> , correspondientes a las Convocatorias 2012-2017 según la distribución por Centro que a continuación indicamos.	

#### Relación de Ayudas gestionadas

##### PROYECTOS ACTIVOS EN 2018

		2012	2013	2014	2015	2016	2017
Hospital U. Puerta del Mar	21	1	2	2	4	5	7
Hospital U. Puerto Real	4	0	1	0	0	0	3
AGSN	4	0	0	0	1	1	2
A.S.S. Campo de Gibraltar	1	0	0	0	0	1	0
D.S.A.P. Bahía de Cádiz La Janda	1	0	0	0	0	0	1
UCA	6	0	0	0	0	1	3
<b>Totales 2018</b>	<b>37</b>	<b>1</b>	<b>3</b>	<b>2</b>	<b>5</b>	<b>8</b>	<b>16</b>

##### HOSPITAL UNIVERSITARIO PUERTA DEL MAR

###### 1. [Proyecto de Investigación RD12/0042/0062:](#)

**Título:** REDES, Enfermedades Cardiovasculares  
**Organismo:** ISCIII  
**Año Convocatoria:** 2012  
**Tipo:** REDES  
**Investigador Principal:** Rafael Vázquez García  
**Centro:** HPM  
**Anualidades:** 1  
**Estado:** Ejecución de Prórroga

2. <a href="#">Proyecto de Investigación PT13/0010/0019</a>
<p><b>Organismo:</b> ISCIII  <b>Año Convocatoria:</b> 2013  <b>Tipo:</b> Plataforma  <b>Investigador Principal:</b> Antonio Campos Caro  <b>Centro:</b> HPM  <b>Anualidades:</b> 4  <b>Estado:</b> Ejecución de la Cuarta Anualidad</p>
3. <a href="#">Ayuda RRHH</a>
<p><b>Título:</b> Técnico Apoyo ECAI Unidad Investigación HUPM  <b>Organismo:</b> SAS  <b>Año Convocatoria:</b> 2013  <b>Tipo:</b> RRHH  <b>Investigador Principal:</b> Antonio Campos Caro  <b>Centro:</b> HPM</p>
4. <a href="#">Proyecto de Investigación PI14/01779:</a>
<p><b>Título:</b> Papel de la traslocación bacteriana en las modificaciones numéricas y funcionales de los polimorfonucleares neutrófilos en enfermos infectados por VIH  <b>Organismo:</b> ISCIII  <b>Año Convocatoria:</b> 2014  <b>Tipo:</b> Proyecto de Investigación  <b>Investigador Principal:</b> José A. Girón González  <b>Centro:</b> HPM  <b>Anualidades:</b> 3  <b>Estado:</b> Ejecución de la Tercera Anualidad</p>
5. <a href="#">Proyecto de Investigación PI15-0130:</a>
<p><b>Título:</b> Estudio de Democracia Deliberativa en Mujeres Participantes en el Programa de Cribado Mamográfico  <b>Organismo:</b> FPS  <b>Año Convocatoria:</b> 2014  <b>Tipo:</b> Proyecto de Investigación  <b>Investigador Principal:</b> José M. Baena Cañada  <b>Centro:</b> HPM  <b>Anualidades:</b> 2  <b>Estado:</b> Ejecución de la Segunda Anualidad</p>
6. <a href="#">Proyecto de Investigación PI15-01147:</a>
<p><b>Título:</b> Diferenciación de las células plasmáticas humanas en la salud y en la enfermedad: análisis de la expresión génica de célula única en Lupus Eritrematoso Sistémico y en Artritis Reumatoide  <b>Organismo:</b> ISCIII  <b>Año Convocatoria:</b> 2015  <b>Tipo:</b> Proyecto de Investigación  <b>Investigador Principal:</b> Antonio Campos Caro  <b>Centro:</b> HPM  <b>Anualidades:</b> 3  <b>Estado:</b> Ejecución de la Tercera Anualidad</p>
7. <a href="#">Proyecto de Investigación PI15-01106:</a>
<p><b>Título:</b> Variables biológicas y determinantes sociales asociados a las amputaciones de miembros inferiores por diabetes en Andalucía (Periodo 2005-2015).  <b>Organismo:</b> ISCIII  <b>Año Convocatoria:</b> 2015  <b>Tipo:</b> Proyecto de Investigación  <b>Investigador Principal:</b> Manuel Aguilar Diosdado  <b>Centro:</b> HPM  <b>Anualidades:</b> 3  <b>Estado:</b> Ejecución de la Tercera Anualidad</p>

8. <a href="#">Proyecto de Investigación MS15/00180:</a>
<p><b>Título:</b> Molecular heterogeneity in brain disorders; Studies in Huntington's disease, Rubinstein-Taybi syndrome and glioblastomas.  <b>Organismo:</b> ISCIII  <b>Año Convocatoria:</b> 2015  <b>Tipo:</b> RRHH  <b>Investigador Principal:</b> Luis Miguel Valor Becerra  <b>Centro:</b> HPM  <b>Añualidades:</b> 5  <b>Estado:</b> Ejecución de la Tercera Añualidad</p>
9. <a href="#">Proyecto de Investigación CP15/00180:</a>
<p><b>Título:</b> Molecular heterogeneity in brain disorders; Studies in Huntington's disease, Rubinstein-Taybi syndrome and glioblastomas.  <b>Organismo:</b> ISCIII  <b>Año Convocatoria:</b> 2015  <b>Tipo:</b> Proyecto de Investigación  <b>Investigador Principal:</b> Luis Miguel Valor Becerra  <b>Centro:</b> HPM  <b>Añualidades:</b> 3  <b>Estado:</b> Ejecución de la Tercera Añualidad</p>
10. <a href="#">Proyecto de Investigación PI16/00722:</a>
<p><b>Título:</b> Biomarcadores y dianas del núcleo celular en enfermedades neurodegenerativas de trinucleótidos.  <b>Organismo:</b> ISCIII  <b>Año Convocatoria:</b> 2016  <b>Tipo:</b> Proyecto de Investigación  <b>Investigador Principal:</b> Luis Miguel Valor Becerra  <b>Centro:</b> HPM  <b>Añualidades:</b> 3  <b>Estado:</b> Ejecución de la Segunda Añualidad</p>
11. <a href="#">Proyecto de Investigación PI16/00370:</a>
<p><b>Título:</b> Estado proinflamatorio y marcadores de daño endotelial en mujeres con Diabetes Mellitus Gestacional y su relación con el patrón diario de presión arterial.  <b>Organismo:</b> ISCIII  <b>Año Convocatoria:</b> 2016  <b>Tipo:</b> Proyecto de Investigación  <b>Investigador Principal:</b> Cristina López Tinoco  <b>Centro:</b> HPM  <b>Añualidades:</b> 3  <b>Estado:</b> Ejecución de la Segunda Añualidad</p>
12. <a href="#">Proyecto de Investigación PI16/01543:</a>
<p><b>Título:</b> Desarrollo y validación de un sistema automático de cribado de retinopatía diabética a través de un análisis automático de imágenes.  <b>Organismo:</b> ISCIII  <b>Año Convocatoria:</b> 2016  <b>Tipo:</b> Proyecto de Investigación  <b>Investigador Principal:</b> Soledad Jiménez Carmona  <b>Centro:</b> HPM  <b>Añualidades:</b> 3  <b>Estado:</b> Ejecución de la Segunda Añualidad</p>
13. <a href="#">Proyecto de Investigación PIN-0365-2016:</a>
<p><b>Título:</b> Evaluación del Impacto de Una Aplicación Móvil para el Uso Apropiado de Pruebas Diagnósticas de Imagen en Cabeza y Cuello.  <b>Organismo:</b> Consejería de Salud  <b>Año Convocatoria:</b> 2016  <b>Tipo:</b> Proyectos de Innovación  <b>Investigador Principal:</b> Javier Jaén Olasolo  <b>Centro:</b> HPM  <b>Añualidades:</b> 3  <b>Estado:</b> Ejecución de la Segunda Añualidad</p>

14. [Proyecto de Investigación PIN-0357-2016:](#)

**Título:** Efectividad de Una Aplicación Móvil para la Rehabilitación Vestibular en Pacientes Con Trastornos Vestibulares Periféricos: Un Ensayo Clínico Aleatorizado.  
**Organismo:** Consejería de Salud  
**Año Convocatoria:** 2016  
**Tipo:** Proyectos de Innovación  
**Investigador Principal:** M<sup>a</sup> Guadalupe Álvarez-Morujó de Sande  
**Centro:** HPM  
**Anualidades:** 3  
**Estado:** Ejecución de la Segunda Anualidad

15. [Proyecto de Investigación:](#)

**Título:** Caracterización de la Enfermedad Periodontal y Factores Predictores en la Diabetes mellitus Gestacional. Estudio preliminar para una propuesta de intervención.  
**Organismo:** SED  
**Año Convocatoria:** 2017  
**Tipo:** Proyecto de Investigación  
**Investigador Principal:** Cristina López Tinoco  
**Centro:** HPM  
**Anualidades:** 1  
**Estado:** Ejecución de la Primera Anualidad

16. [Proyecto de Investigación PI-0029-2017:](#)

**Título:** Diabetes Mellitus: Autoinmunidad y Complicaciones Crónicas. Implicaciones Patogénicas, clínicas, Terapéuticas y Pronósticas.  
**Organismo:** CS - ITI  
**Año Convocatoria:** 2017  
**Tipo:** Proyecto de Investigación  
**Investigador Principal:** Manuel Aguilar Diosdado  
**Centro:** HPM  
**Anualidades:** 3  
**Estado:** Ejecución de la Primera Anualidad

17. [Proyecto de Investigación PI-0032-2017:](#)

**Título:** Predicción de Riesgo de Metástasis A Distancia del Carcinoma de Mama Mediante la Integración de Datos Morfológicos, Inmunoquímicos y Genéticos, A Través de Tecnología Big Data.  
**Organismo:** CS - ITI  
**Año Convocatoria:** 2017  
**Tipo:** Proyecto de Investigación  
**Investigador Principal:** Marcial García Rojo  
**Centro:** HPM  
**Anualidades:** 3  
**Estado:** Ejecución de la Primera Anualidad

18. [Proyecto de Investigación PI-0052-2017:](#)

**Título:** Nivel Socioeconómico, Desarrollo Cerebral y Pronóstico Neurológico en Pretérminos de Muy Bajo Peso de la Provincia de Cádiz.  
**Organismo:** CS - ITI  
**Año Convocatoria:** 2017  
**Tipo:** Proyecto de Investigación  
**Investigador Principal:** Isabel Benavente Fernández y Simón Lubián  
**Centro:** HPM  
**Anualidades:** 3  
**Estado:** Ejecución de la Primera Anualidad

19. [Proyecto de Investigación PI-0057-2017:](#)

**Título:** Proyecto Gadikor: Proyecto Matricial para Potenciar la Investigación Cardiovascular (CV) en la Provincia de Cádiz.  
**Organismo:** CS - ITI  
**Año Convocatoria:** 2017  
**Tipo:** Proyecto de Investigación  
**Investigador Principal:** Rafael Vázquez García, Juan Fernández Armiento y Alejandro Gutiérrez Barrios  
**Centro:** HPM  
**Anualidades:** 3  
**Estado:** Ejecución de la Primera Anualidad

<p>20. <a href="#"><u>Proyecto de Investigación PI-0076-2017:</u></a></p> <p><b>Título:</b> Influencia de la Composición de la Microbiota Intestinal Sobre la Translocación Bacteriana y Activación Inflamatoria E Inmune en Enfermos Con Infección Por VIH. Modulación Por Micrnas.  <b>Organismo:</b> CS - ITI  <b>Año Convocatoria:</b> 2017  <b>Tipo:</b> Proyecto de Investigación  <b>Investigador Principal:</b> José Antonio Girón González y Fátima Galán  <b>Centro:</b> HPM  <b>Anualidades:</b> 3  <b>Estado:</b> Ejecución de la Primera Anualidad</p>
<p>21. <a href="#"><u>Proyecto de Investigación PI-0346-2017:</u></a></p> <p><b>Título:</b> Estudio del Sobrediagnóstico en Pacientes Con Cáncer de Mama.  <b>Organismo:</b> Consejería de Salud  <b>Año Convocatoria:</b> 2017  <b>Tipo:</b> Proyecto de Investigación  <b>Investigador Principal:</b> José Manuel Baena Cañada  <b>Centro:</b> HPM  <b>Anualidades:</b> 3  <b>Estado:</b> Ejecución de la Primera Anualidad</p> <p><b>ÁREA DE GESTIÓN SANITARIA NORTE</b></p>
<p>22. <a href="#"><u>Proyecto de Investigación PI-0048-2015:</u></a></p> <p><b>Título:</b> Cribado Primario de Cáncer de Cérvix Basado en la Detección del Virus del Papiloma Humano Frente A la Citología Triple Toma Convencional: Estudio de Efectividad de Ambos Métodos.  <b>Organismo:</b> FPS  <b>Año Convocatoria:</b> 2016  <b>Tipo:</b> Proyecto de Investigación  <b>Investigador Principal:</b> Antonio L. Fernández Rosa  <b>Centro:</b> HJ  <b>Anualidades:</b> 3  <b>Estado:</b> Ejecución de la Segunda Anualidad</p>
<p>23. <a href="#"><u>Proyecto de Investigación PS-0037-2016:</u></a></p> <p><b>Título:</b> Factores Determinantes de la Capacidad Funcional en la Esquizofrenia: Papel de la Cognición Social Observable Por la Persona Cuidadora Principal.  <b>Organismo:</b> Consejería de Salud  <b>Año Convocatoria:</b> 2016  <b>Tipo:</b> Proyectos de Investigación en el área de Salud Pública  <b>Investigador Principal:</b> Francisco González Saiz  <b>Centro:</b> HJ  <b>Anualidades:</b> 3  <b>Estado:</b> Ejecución de la Segunda Anualidad</p>
<p>24. <a href="#"><u>Proyecto de Investigación PI-0064-2017:</u></a></p> <p><b>Título:</b> Papel de la Cognición Social Como Factor Predictivo del Funcionamiento Psicosocial del Paciente Esquizofrénico: Estudio Ecofun.  <b>Organismo:</b> CS - ITI  <b>Año Convocatoria:</b> 2017  <b>Tipo:</b> Proyecto de Investigación  <b>Investigador Principal:</b> Francisco González Saiz  <b>Centro:</b> HJ  <b>Anualidades:</b> 3  <b>Estado:</b> Ejecución de la Primera Anualidad</p>
<p>25. <a href="#"><u>Proyecto de Investigación PI-0083-2017:</u></a></p> <p><b>Título:</b> Impacto Sanitario de la Integración en la Historia Clínica de Un Resumen Individualizado de Medicamentos de Alto Riesgo. Proyecto Rimar  <b>Organismo:</b> CS - ITI  <b>Año Convocatoria:</b> 2017  <b>Tipo:</b> Proyecto de Investigación  <b>Investigador Principal:</b> Jesús Francisco Sierra Sánchez  <b>Centro:</b> HJ  <b>Anualidades:</b> 3  <b>Estado:</b> Ejecución de la Primera Anualidad</p>

**HOSPITAL UNIVERSITARIO PUERTO REAL**26. [Proyecto de Investigación PT13/0010/0043:](#)

**Organismo:** ISCIII  
**Año Convocatoria:** 2013  
**Tipo:** Plataforma  
**Investigador Principal:** Ángela Hens Pérez  
**Centro:** HPR  
**Anualidades:** 4  
**Estado:** Ejecución de la Cuarta Anualidad

27. [Proyecto de Investigación PI-0030-2017:](#)

**Título:** INMUNOTERAPIA GÉNICA Y CELULAR MONITORIZADA MEDIANTE NANOPARTÍCULAS PARA LA MODULACIÓN CLÍNICA DE LA TOLERANCIA INMUNOLÓGICA  
**Organismo:** CS - ITI  
**Año Convocatoria:** 2017  
**Tipo:** Proyecto de Investigación  
**Investigador Principal:** Francisco García Cózar  
**Centro:** HPR  
**Anualidades:** 3  
**Estado:** Ejecución de la Primera Anualidad

28. [Proyecto de Investigación PI-0055-2017:](#)

**Título:** Caracterización Molecular de Adaptadores de Membrana de Linfocitos y Su Papel Como Mecanismo Regulador de la Activación de Linfocitos: Implicaciones en Artritis Reumatoide.  
**Organismo:** CS - ITI  
**Año Convocatoria:** 2017  
**Tipo:** Proyecto de Investigación  
**Investigador Principal:** Enrique Aguado Vidal  
**Centro:** HPR  
**Anualidades:** 3  
**Estado:** Ejecución de la Primera Anualidad

29. [Proyecto de Investigación EF-0158-2017:](#)

**Título:** Research Fellowship In Infectious Diseases Vinculado Al Proyecto de Investigación: ¿prevention Of Infections In Cardiac Surgery (Pics): A Cluster-Randomized Factorial Cross-Over Trial?  
**Organismo:** Consejería de Salud  
**Año Convocatoria:** 2017  
**Tipo:** Proyecto de Investigación  
**Investigador Principal:** Alberto Romero Palacios  
**Centro:** HPR  
**Anualidades:** 1  
**Estado:** Ejecución de la Primera Anualidad

**AGSCG**30. [Proyecto de Investigación PI-0430-2016:](#)

**Título:** Influencia del Tabaquismo en la Progresión del Glaucoma. Nuevas Estrategias para Promover la Deshabituación en el Campo de Gibraltar.  
**Organismo:** Consejería de Salud  
**Año Convocatoria:** 2016  
**Tipo:** Proyectos de Investigación  
**Investigador Principal:** Ignacio Vinuesa Silva  
**Centro:** AGSCG  
**Anualidades:** 3  
**Estado:** Ejecución de la Segunda Anualidad

**UNIVERSIDAD DE CADIZ**31. [Proyecto de Investigación PI16/00784:](#)

**Título:** Validación de biomarcadores y Terapia celular alternativa en Aterosclerosis basada en la modulación de células endoteliales progenitoras y células T reguladoras.  
**Organismo:** ISCIII  
**Año Convocatoria:** 2016  
**Tipo:** Proyecto de Investigación  
**Investigador Principal:** M<sup>a</sup> del Carmen Durán Ruiz

**Centro:** UCA  
**Anualidades:** 3  
**Estado:** Ejecución de la Segunda Anualidad

32. [Proyecto de Investigación PI-0025-2017:](#)

**Título:** Efectos de la Estimulación Cerebral Profunda Sobre las Redes Cortico-Subcorticales y Su Relación Con la Sintomatología Patofisiológica en Pacientes Neurológicos  
**Organismo:** CS - ITI  
**Año Convocatoria:** 2017  
**Tipo:** Proyecto de Investigación  
**Investigador Principal:** Javier González Rosa  
**Centro:** UCA  
**Anualidades:** 3  
**Estado:** Concedido

33. [Proyecto de Investigación PI-0026-2017:](#)

**Título:** Terapia celular en isquemia crítica periférica de miembros inferiores basada en la modulación de la capacidad regenerativa de células endoteliales progenitoras frente a un ambiente aterosclerótico.  
**Organismo:** CS - ITI  
**Año Convocatoria:** 2017  
**Tipo:** Proyecto de Investigación  
**Investigador Principal:** Carmen Durán Ruiz  
**Centro:** UCA  
**Anualidades:** 3  
**Estado:** Ejecución de la Primera Anualidad

34. [Proyecto de Investigación PI-0048-2017:](#)

**Título:** Aplicación de la Transcriptómica en el Abordaje Diagnóstico-Terapéutico de la Miocardiopatía Dilatada Familiar: Aproximación A la Medicina de Precisión Cardiovascular.  
**Organismo:** CS - ITI  
**Año Convocatoria:** 2017  
**Tipo:** Proyecto de Investigación  
**Investigador Principal:** Rocío Toro Cebada y Alipio Mangas Roja  
**Centro:** UCA  
**Anualidades:** 3  
**Estado:** Ejecución de la Primera Anualidad

35. [Proyecto de Investigación PI-0080-2017:](#)

**Título:** Búsqueda de marcadores biológicos en la comorbilidad del dolor crónico y los trastornos afectivos.  
**Organismo:** CS - ITI  
**Año Convocatoria:** 2017  
**Tipo:** Proyecto de Investigación  
**Investigador Principal:** Juan Antonio Mico Segura  
**Centro:** UCA  
**Anualidades:** 3  
**Estado:** Ejecución de la Primera Anualidad

36. [Proyecto de Investigación PIN-0053-2017:](#)

**Título:** Oxigenoterapia Portátil Inteligente para Pacientes Con Insuficiencia Respiratoria.  
**Organismo:** Consejería de Salud  
**Año Convocatoria:** 2017  
**Tipo:** Proyecto de Investigación  
**Investigador Principal:** Daniel Sánchez Morillo  
**Centro:** UCA  
**Anualidades:** 3  
**Estado:** Ejecución de la Primera Anualidad

D.S.A.P. Bahía de Cádiz-La Janda

37. [Proyecto de Investigación PI-0060-2017:](#)

**Título:** Determinantes del Lugar de Fallecimiento de Los Pacientes Oncológicos en Cuidados Paliativos Con Gestión de Casos Comunitaria. Estudio Gecapal.  
**Organismo:** CS - ITI  
**Año Convocatoria:** 2017  
**Tipo:** Proyecto de Investigación  
**Investigador Principal:** Ascensión Delgado Romero  
**Centro:** D.S.A.P. Bahía de Cádiz-La Janda  
**Anualidades:** 3  
**Estado:** Ejecución de la Primera Anualidad

PROYECTOS CONCEDIDOS 2018, ACTIVOS 2019

HOSPITAL UNIVERSITARIO PUERTA DEL MAR

[Contrato Río Hortega CM18/00043:](#)

**Título:** Contrato Río Hortega: Genética, transcripción y epigenética en patologías cerebrales  
**Organismo:** ISCIII  
**Año Convocatoria:** 2018  
**Tipo:** Recursos Humanos  
**Investigador Principal:** Luis Miguel Valor  
**Centro:** HPM  
**Anualidades:** 2  
**Estado:** Concedido

UNIVERSIDAD DE CADIZ

[Técnico de Apoyo Infraestructura PTA2017:](#)

**Título:** TECNICOS APOYO INFRAESTRUCTURA  
**Organismo:** Ministerio de Ciencia, Innovación y Universidades  
**Año Convocatoria:** 2017  
**Tipo:** Recursos Humanos  
**Investigador Principal:** Francisco García Cózar  
**Centro:** UCA  
**Anualidades:** 3  
**Estado:** Concedido

**B) Gestión Ensayos Clínicos y Estudios Observacionales**

**Denominación de la actividad**

Gestión Ensayos Clínicos y Estudios Observacionales

**Tipo de actividad\***

Mercantil

**Identificación de la actividad por sectores**

**Lugar de desarrollo de la actividad**

Oficinas de la Fundación y Centros Beneficiarios de las Ayudas

*\* Indicar si se trata de una actividad propia o mercantil*

**Descripción detallada de la actividad realizada.**

Dentro de esta actividad la Fundación Cádiz Gestiona contratos de EECC y EEOO que se firman para su realización en los centros sanitarios que se encuentran en el ámbito de actuación de la Fundación Cádiz. Así en 2018 la Fundación ha gestionado un total de 26 Ensayos, 44 Estudios y 5 Productos Sanitarios.



## Ensayos Clínicos y/o Estudios Observacionales firmados en 2018

	Ensayos	Estudios	Productos Sanitarios
Hospital Universitario Puerta del Mar	10	16	1
Hospital Universitario Puerto Real	4	4	3
AGSN	10	21	1
AGSCG	2	1	0
Distrito Bahía-La Janda	0	1	0
Hospital San Carlos	0	1	0
<b>Totales 2018</b>	<b>26</b>	<b>44</b>	<b>5</b>

- [Hospital Universitario Puerta del Mar](#)

### ANGIOLOGIA Y CIRUGIA VASCULAR UGC

**Título:** Estudio aleatorizado, con grupos paralelos, controlado con placebo para investigar el efecto del medio de contraste intravenoso isoosmolar yodado iodixanol (Visipaque inyección de 320 mg/ml) sobre la función renal en adultos con nefropatía crónica (NC) de estudio III o IV que han sido sometidos a reparación endovascular de aneurisma (EVAR).

**Promotor:** GE Healthcare Limited

**Investigador Principal:** Dr. Manuel Rodríguez Piñero

**Servicio:** Angiología y Cirugía Vascular UGC

**Tipo:** Ensayo Clínico con medicamentos

**Código:** GE-012-106

**Nº EudraCT:** 2016-001668-13

### HEMATOLOGIA Y HEMOTERAPIA (CLINICA)

**Título:** Estudio de mercado sobre los diferentes tratamientos para la hemofilia A en la práctica clínica habitual.

**Promotor:** Phamax AG

**Investigador Principal:** Dra. Carmen De Cos Hohr

**Servicio:** Hematología Y Hemoterapia (Clínica)

**Tipo:** Estudio Pos autorización Observacional con medicamentos

**Código:** PHA-HEM-2017-01

**título:** Caracterización clínico-sociodemográfica de los pacientes con Mieloma Múltiple en recaída sintomática y/o refractarios en España.

**Promotor:** Takeda Farmacéutica España

**Investigador Principal:** Dr. Francisco Javier Capote Huelva

**Servicio:** Hematología Y Hemoterapia (Clínica)

**Tipo:** Estudio Pos autorización Observacional con medicamentos

**Código:** TAK-MMR-2017-01

**Título:** Estudio en fase I/II de lutecio, conjugado de anticuerpos con radionúclido (177Lu) lilotomab satetraxetan (Betalutin), para el tratamiento del linfoma no hodgkiniano recurrente.

**Promotor:** Nordic Nanovector ASA

**Investigador Principal:** Dr. Francisco Javier Capote Huelva

**Servicio:** Hematología Y Hemoterapia (Clínica)

**Tipo:** Ensayo Clínico con medicamentos

**Código:** LYMRIT-37-01

**Nº EudraCT:** 2011-000033-36

**Título:** Estudio observacional retrospectivo sobre el tratamiento de linfoma de Células del Manto con Ibrutinib en la práctica clínica habitual.

**Promotor:** Janssen-Cilag

**Investigador Principal:** Dr. Francisco Javier Capote Huelva

**Servicio:** Hematología Y Hemoterapia (Clínica)

**Tipo:** Estudio Pos autorización Observacional con medicamentos

**Código:** JAN-IBR-2017-01

**Título:** Estudio Internacional de Fase II, abierto y aleatorizado, de BGB-3111 en combinación con Obinutuzumab comparado con Monoterapia de Obinutuzumab en Linfoma Folicular Recidivante/Refractario.

**Promotor:** BeiGene

**Investigador Principal:** Dr. Francisco Javier Capote Huelva

**Servicio:** Hematología Y Hemoterapia (Clínica)

**Tipo:** Ensayo Clínico con medicamentos

**Código:** BGB-3111-212

**Nº EudraCT:** 2017-001552-54

**Título:** Estudio observacional para descubrir el impacto de las combinaciones de tratamiento con Daratumumab frente a otros tratamientos alternativos en pacientes con mieloma múltiple en recaída / refractario (mmrr). Datos de práctica clínica habitual en España.

**Promotor:** Janssen-Cilag

**Investigador Principal:** Dr. Francisco Javier Capote Huelva

**Servicio:** Hematología Y Hemoterapia (Clínica)  
**Tipo:** Estudio Pos autorización Observacional con medicamentos  
**Código:** JAN-DAR-2018-01 (GEMINIS)

#### **ENDOCRINOLOGIA Y NUTRICION UGC**

**Título:** Registro Nacional de Pacientes con Diabetes tipo 1.  
**Promotor:** Sociedad Española de Diabetes  
**Investigador Principal:** Dr. Alfonso Lechuga Sancho  
**Servicio:** Endocrinología Y Nutrición UGC  
**Tipo:** Estudio Pos autorización Observacional con medicamentos  
**Código:** SED1

#### **ANESTESIOLOGIA Y REANIMACION UGC**

**Título:** Efectos del sufentanilo y la morfina junto a bupivacaina hiperbárica en la anestesia espinal para cesárea electiva.  
**Promotor:** Fundación Pública Andaluza Progreso y Salud  
**Investigador Principal:** Dr. Francisco Javier Arroyo Fernández  
**Servicio:** Anestesiología Y Reanimación UGC  
**Tipo:** Ensayo Clínico con medicamentos  
**Código:** FPS-CES-2017-01  
**Nº EudraCT:** 2017-001430-25

#### **NEUMOLOGIA UGC**

**Título:** Estudio observacional retrospectivo para determinar el estado de riesgo de pacientes con hipertensión arterial pulmonar en España.  
**Promotor:** ACTELION Pharmaceuticals España  
**Investigador Principal:** Dr. Aurelio Arnedillo Muñoz  
**Servicio:** Neumología UGC  
**Tipo:** Estudio Pos autorización Observacional con medicamentos  
**Código:** ACT-HAP-01-2017 / AC-055-511 (Semaforo)

#### **ATENCIÓN INTEGRAL AL CÁNCER**

**Título:** Estudio fase II de doxiciclina a dosis diaria de 50 mg o 100 mg para la prevención de toxicidad cutánea en pacientes con cáncer colorrectal metastásico tratados con panitumumab y quimioterapia.  
**Promotor:** Fundación CRIS  
**Investigador Principal:** Dra. Patricia Ramírez Daffos  
**Servicio:** Atención Integral al Cáncer  
**Tipo:** Ensayo Clínico con medicamentos  
**Código:** DERMIA  
**Nº EudraCT:** 2017-004413-98

**Título:** Eficacia de Fulvestrant 500mg como primera línea de tratamiento para mujeres posmenopáusicas con cáncer de mama metastásico receptor de estrógenos positivos (RE+) que han recidivado durante o al finalizar la adyuvancia con hormonoterapia, en práctica clínica habitual.

**Promotor:** FIBAO  
**Investigador Principal:** Dr. José Manuel Baena Cañada  
**Servicio:** Atención Integral al Cáncer  
**Tipo:** Estudio Pos autorización Observacional con medicamentos  
**Código:** IBL-FUL-2017-01  
**Título:** Caracterización del Riesgo de Trombosis en pacientes con Cáncer (Estudio CARTAGO).  
**Promotor:** Antonio Javier Trujillo Santos  
**Investigador Principal:** Dra. Araceli Sabino Álvarez  
**Servicio:** Atención Integral al Cáncer  
**Tipo:** Estudio Pos autorización Observacional con medicamentos  
**Código:** AJT-ACO-2016-01 (CARTAGO)

#### **CARDIOLOGIA UGC**

**Título:** Factores de riesgo asociados con la progresión de la Insuficiencia Cardíaca (IC) en pacientes con fibrilación auricular tratados con un anticoagulante oral directo (rivaroxaban).

**Promotor:** Bayer Hispania  
**Investigador Principal:** Dr. Daniel Bartolomé Mateos  
**Servicio:** Cardiología UGC  
**Tipo:** Estudio Pos autorización Observacional con medicamentos  
**Código:** BAY-RIV-2017-01

**Título:** Ensayo Clínico Fase III, multicéntrico, abierto, controlado y aleatorizado, para valorar la eficacia de la Infusión Intracoronaria de células Mononucleadas de la Médula Ósea Autóloga en pacientes con oclusión coronaria crónica y disfunción ventricular previamente vascularizados.

**Promotor:** FPS  
**Investigador Principal:** Dr. Alejandro Gutiérrez Barrios  
**Servicio:** Cardiología UGC  
**Tipo:** Ensayo Clínico con medicamentos  
**Código:** CMMo/OCC/2012

Nº EudraCT: 2013-000915-26

**Título:** Registro prospectivo en pacientes mayores de 75 años tratados con stents XIENCE Sierra. Estudio Sierra 75.

**Promotor:** Asociación EPIC

**Investigador Principal:** Dr. Alejandro Gutiérrez Barrios

**Servicio:** Cardiología UGC

**Tipo:** Investigación Clínica con Productos Sanitarios

**Código:** SIERRA 75-EPIC05

#### **MEDICINA INTERNA UGC**

**Título:** Manejo del paciente dislipémico pre-diabético en las unidades de lípidos. Estudio PRELIPID.

**Promotor:** Sociedad Española de Arterioesclerosis

**Investigador Principal:** Dr. Alipio Mangas Rojas

**Servicio:** Medicina Interna UGC

**Tipo:** Estudio Pos autorización Observacional con medicamentos

**Código:** SEA-HIP-2017-01

**Título:** Oportunidades para la optimización del tratamiento antibiótico y pronóstico en paciente con hemocultivo negativo. Proyecto NO BACT.

**Promotor:** FISEVI

**Investigador Principal:** Dra. Francisca Guerrero Sánchez

**Servicio:** Medicina Interna UGC

**Tipo:** Estudio Pos autorización Observacional con medicamentos

**Código:** FIS-ANT-2018-01 (NO BACT)

**Título:** Cribado de la enfermedad de Pompe de Inicio Tardío mediante muestra de sangre seca de pacientes provenientes de Unidades de Medicina Interna. Estudio POMPE.

**Promotor:** Fundación Española de Medicina Interna (FEMI)

**Investigador Principal:** Dr. Alberto De los Santos Moreno

**Servicio:** Medicina Interna UGC

**Tipo:** Estudio Pos autorización Observacional con medicamentos

**Código:** Estudio POMPE

#### **PEDIATRIA UGC**

**Título:** Efecto del Alopurinol en pacientes con encefalopatía hipóxico-isquémica tratados con hipotermia -ALBINO-ensayo clínico multicéntrico, aleatorizado, ciego, controlado con placebo.

**Promotor:** Fundación Hospital La Fe

**Investigador Principal:** Dr. Simón Lubian López

**Servicio:** Pediatría UGC

**Tipo:** Ensayo Clínico con medicamentos

**Código:** H2020-PHC-18-2015-667224 (ALBINO)

Nº EudraCT: 2016-000222-19

**Título:** Efectos de la suplementación con probióticos durante el periodo neonatal sobre el recién nacido prematuro.

**Promotor:** José Antonio Hurtado Suazo

**Investigador Principal:** Dra. Almudena Alonso Ojembarrena

**Servicio:** Pediatría UGC

**Tipo:** Estudio Pos autorización Observacional con medicamentos

**Código:** PREMAPROB

**Título:** Evaluación de una intervención basada en la evidencia para reducir la bacteriemia asociada a catéter vascular central en recién nacidos de muy bajo peso. INBERBAC-Neo.

**Promotor:** José Ignacio Pijoan Zubizarreta

**Investigador Principal:** Dra. Almudena Alonso Ojembarrena

**Servicio:** Pediatría UGC

**Tipo:** Estudio Pos autorización Observacional con medicamentos

**Código:** PI2017158 (INBERBAC)

#### **UROLOGIA UGC**

**Título:** Características y manejo de los pacientes diagnosticados de síntomas del tracto urinario inferior por hiperplasia benigna de próstata atendidos en España.

**Promotor:** GlaxoSmithKline

**Investigador Principal:** Dr. Rodrigo García-Baquero y Dr. José Luis Álvarez-Ossorio Fernández

**Servicio:** Urología UGC

**Tipo:** Estudio Pos autorización Observacional con medicamentos

**Código:** GSK-HBP-2018-01

#### **NEUROCIENCIAS UGC**

**Título:** Estudio de extensión multicéntrico, abierto y de un solo grupo para evaluar la efectividad y seguridad de Ocrelizumab en pacientes con esclerosis múltiple incluidos previamente en un ensayo clínico de fase IIIb/IV de Ocrelizumab patrocinado por F.Hoffmann La Roche.

**Promotor:** Roche Farma

**Investigador Principal:** Dra. Lucía Forero Díaz

**Servicio:** Neurociencias UGC  
**Tipo:** Ensayo Clínico con medicamentos  
**Código:** MN39158  
**Nº EudraCT:** 2017-004886-29

**Título:** Estudio de fase 2, doble ciego, aleatorizado y controlado con placebo para evaluar la seguridad, la tolerabilidad y la eficacia de ANAVEX2-73 en relación con el deterioro cognitivo en pacientes con enfermedad de Parkinson y demencia.

**Promotor:** Anavex Germany  
**Investigador Principal:** Dr. Raúl Espinosa Rosso

**Servicio:** Neurociencias UGC  
**Tipo:** Ensayo Clínico con medicamentos  
**Código:** ANAVEX2-73-PD-001  
**Nº EudraCT:** 2017-004335-36

**Título:** Preferencia de los pacientes en el tratamiento de la epilepsia en monoterapia. Estudio no intervencional sobre Lacosamida y otros fármacos antiepilépticos en el tratamiento de las crisis de inicio parcial, incluyendo experimentos de elección discreta (VOTE).

**Promotor:** ucb Biosciencias GMBH  
**Investigador Principal:** Dr. Benito Galeano Bilbao

**Servicio:** Neurociencias UGC  
**Tipo:** Estudio Pos autorización Observacional con medicamentos  
**Código:** EP0076

#### **APARATO DIGESTIVO UGC**

**Título:** Simvastatina en la prevención de pancreatitis recurrente: ensayo clínico aleatorizado triple ciego controlado con placebo.

**Promotor:** Enrique de Madaria Pascual  
**Investigador Principal:** Dr. Jesús Leal Téllez

**Servicio:** Aparato Digestivo UGC  
**Tipo:** Ensayo Clínico con medicamentos  
**Código:** SIMBA-16  
**Nº EudraCT:** 2016-002445-31

#### • [Hospital San Carlos](#)

#### **MEDICINA INTERNA UGC**

**Título:** Factores de riesgo asociados con la progresión de la Insuficiencia Cardíaca (IC) en pacientes con fibrilación auricular tratados con un anticoagulante oral directo (rivaroxaban).

**Promotor:** Bayer Hispania  
**Investigador Principal:** Dr. Francisco Manuel Brun Romero  
**Servicio:** Medicina Interna UGC  
**Tipo:** Estudio Pos autorización Observacional con medicamentos  
**Código:** BAY-RIV-2017-01

#### • [AGSCG](#)

#### **ONCOLOGÍA UGC**

**Título:** Caracterización del Riesgo de Trombosis en pacientes con Cáncer (Estudio CARTAGO).

**Promotor:** Antonio Javier Trujillo Santos  
**Investigador Principal:** Dra. María Dolores Mediano Rambla  
**Servicio:** Oncología UGC  
**Tipo:** Estudio Pos autorización Observacional con medicamentos  
**Código:** AJT-ACO-2016-01 (CARTAGO)

**Título:** Estudio de fase II de doxiciclina a dosis diaria de 50 mg o 100 mg para la prevención de toxicidad cutánea en pacientes con cáncer colorrectal metastásico tratados con panitumumab y quimioterapia.

**Promotor:** Fundación CRIS  
**Investigador Principal:** Dr. José Manuel Rodríguez García  
**Servicio:** Oncología Médica UGC  
**Tipo:** Ensayo Clínico con medicamentos  
**Código:** DERMIA  
**Nº EudraCT:** 2017-004413-98

#### **MEDICINA INTERNA UGC**

**Título:** Estudio de fase III, internacional, multicéntrico, aleatorizado y abierto, para evaluar la eficacia en la reducción de cLDL y presión arterial, y la seguridad de Trinomia versus tratamiento habitual en pacientes de muy alto riesgo cardiovascular sin evento previo: Estudio VULCANO.

**Promotor:** Ferrer Internacional

**Investigador Principal:** Dr. José Luis Bianchi Llave

**Servicio:** Medicina Interna UGC

**Tipo:** Ensayo Clínico con medicamentos

**Código:** FMD-TRI-2016-01 (VULCANO)

**Nº EudraCT:** 2016-004015-13

• [Hospital de Puerto Real](#)

**DERMATOLOGIA M.Q. Y VENEREOLOGIA**

**Título:** Estudio de fase 3, multicéntrico, aleatorizado, doble ciego y comparado con placebo, para evaluar la eficacia y la seguridad de baricitinib en pacientes con dermatitis atópica de moderada a grave

**Promotor:** Lilly S.A.

**Investigador Principal:** Dr. José Carlos Armario Hita

**Servicio:** Dermatología M.Q. Y Venereología

**Tipo:** Ensayo Clínico con medicamentos

**Código:** I4V-MC-JAHM

**Nº EudraCT:** 2017-000871-10

**Título:** Estudio de fase 3, multicéntrico, doble ciego, en el que se evalúan la seguridad y la eficacia a largo plazo de baricitinib en pacientes adultos con dermatitis atópica.

**Promotor:** Lilly S.A.

**Investigador Principal:** Dr. José Carlos Armario Hita

**Servicio:** Dermatología M.Q. Y Venereología

**Tipo:** Ensayo Clínico con medicamentos

**Código:** I4V-MC-JAHN

**Nº EudraCT:** 2017-000873-35

**CARDIOLOGIA UGC**

**Título:** Registro español de pacientes portadores de dispositivos implantables que requirieran una prueba de imagen diagnóstica con Resonancia Magnética Nuclear - Acrónimo: RESONANCE

**Promotor:** TRIALANCE SCCL

**Investigador Principal:** Dr. Juan Antonio Sánchez Brotons

**Servicio:** Cardiología UGC

**Tipo:** Investigación clínica con producto sanitario

**Código:** RMN01

**Título:** Registro prospectivo en pacientes mayores de 75 años tratados con stents XIENCE Sierra. Estudio Sierra 75

**Promotor:** Asociación EPIC

**Investigador Principal:** Dr. Francisco Morales Ponce

**Servicio:** Cardiología UGC

**Tipo:** Investigación clínica con producto sanitario

**Código:** SIERRA 75-EPIC05

**Título:** Factores de riesgo asociados con la progresión de la Insuficiencia Cardíaca (IC) en pacientes con fibrilación auricular tratados con un anticoagulante oral directo (rivaroxaban).

**Promotor:** Bayer Hispania

**Investigador Principal:** Dr. Francisco Javier Camacho Jurado

**Servicio:** Cardiología UGC

**Tipo:** Estudio Pos autorización Observacional con medicamentos

**Código:** BAY-RIV-2017-01

**ONCOLOGÍA Y CUIDADOS PALIATIVOS UGC**

**Título:** Estudio fase II de doxiciclina a dosis diaria de 50 mg o 100 mg para la prevención de toxicidad cutánea en pacientes con cáncer colorrectal metastásico tratados con panitumumab y quimioterapia.

**Promotor:** Fundación CRIS

**Investigador Principal:** Dra. Sandra Rubiales Trujillano

**Servicio:** Oncología y Cuidados Paliativos UGC

**Tipo:** Ensayo Clínico con medicamentos

**Código:** DERMIA

**Nº EudraCT:** 2017-004413-98

**HEMATOLOGIA Y HEMOTERAPIA (CLINICA)**

**Título:** Estudio observacional para descubrir el impacto de las combinaciones de tratamiento con Daratumumab frente a otros tratamientos alternativos en pacientes con mieloma múltiple en recaída / refractario (mmrr). Datos de práctica clínica habitual en España.

**Promotor:** Janssen-Cilag

**Investigador Principal:** Dr. Antonio Paz Coll

**Servicio:** Hematología Y Hemoterapia (Clínica)

**Tipo:** Estudio Pos autorización Observacional con medicamentos

**Código:** JAN-DAR-2018-01 (GEMINIS)

**Título:** Estudio de vida real en pacientes con acontecimientos trombocitos o hemorrágicos graves siendo tratados con antagonistas de la vitamina K (AVK) en hematología. Estudio EVENTHO.

**Promotor:** PFIZER

**Investigador Principal:** Dra. Raquel Garrido Ruiz

**Servicio:** Hematología y Hemoterapia UGC

**Tipo:** Estudio Pos autorización Observacional con medicamentos

**Código:** PFI-AVK-2017-01

### **NEFROLOGIA UGC**

**Título:** Evaluación clínica posterior a la comercialización mediante una revisión retrospectiva de historias clínicas de pacientes que reciben PRONTOPRIME.

**Promotor:** Baxter Healthcare

**Investigador Principal:** Dra. Carolina Lancho Novilla

**Servicio:** Nefrología UGC

**Tipo:** Investigación clínica con producto sanitario

**Código:** BXU011442

### **ENDOCRINOLOGIA Y NUTRICION UGC**

**Título:** Registro Nacional de Pacientes con Diabetes tipo 1

**Promotor:** Sociedad Española de Diabetes

**Investigador Principal:** Dr. Florentino Carral San Laureano

**Servicio:** Endocrinología Y Nutrición UGC

**Tipo:** Estudio Pos autorización Observacional con medicamentos

**Código:** SED1

### **ANESTESIOLOGIA Y REANIMACION**

**Título:** Ensayo aleatorizado, doble ciego y controlado con placebo para investigar la eficacia y seguridad del ácido neridróico intravenoso en sujetos con síndrome de dolor regional complejo (SDRC).

**Promotor:** Grunenthal

**Investigador Principal:** Dr. Fernando Neira Reina

**Servicio:** ANESTESIOLOGIA Y REANIMACION

**Tipo:** Ensayo Clínico con medicamentos

**Código:** KF7013-02

**Nº EudraCT:** 2016-003833-91

- [A.G.S.N.](#)

### **NEUMOLOGIA UGC**

**Título:** Estudio en fase IIIb, multicéntrico, aleatorizado, doble ciego, con grupos paralelos y controlado con placebo, para evaluar la seguridad y la eficacia de Benralizumab 30 mg SC en pacientes con asma grave no controlada con tratamiento según la práctica clínica habitual

**Promotor:** Astrazeneca AB

**Investigador Principal:** Dr. José Gregorio Soto Campos

**Servicio:** Neumología UGC

**Tipo:** Ensayo Clínico con medicamentos

**Código:** D3250C00045

**Nº EudraCT:** 2017-001040-35

**Título:** Estudio multicéntrico, aleatorizado, controlado con placebo, de grupos paralelos en dos periodos de tratamiento para evaluar la seguridad de QAW039 añadido al tratamiento existente en pacientes con asma no controlada con los pasos 3, 4 y 5 de la GINA.

**Promotor:** Novartis Farmacéutica

**Investigador Principal:** Dr. José Gregorio Soto Campos

**Servicio:** Neumología UGC

**Tipo:** Ensayo Clínico con medicamentos

**Código:** CQAW039A2315

**Nº EudraCT:** 2016-001560-11

**Título:** Ensayo multicéntrico de fase II, doble ciego, aleatorizado, de grupos paralelos y controlado por placebo, para investigar el efecto del antagonista PBF-680 de receptor A1 de adenosina sobre el volumen espiratorio forzado en 1 segundo (FEV1) en sujetos con asma atópica persistente leve a moderada.

**Promotor:** Palobiofarma

**Investigador Principal:** Dr. José Gregorio Soto Campos

**Servicio:** Neumología UGC

**Tipo:** Ensayo Clínico con medicamentos

**Código:** PBF-680CT-05

**Nº EudraCT:** 2017-003663-35

### **HEMATOLOGÍA UGC**

**Título:** Estudio posautorización de seguridad (EPAS) prospectivo, no intervencionista de lenalidomida en pacientes adultos con mieloma múltiple sin tratamiento previo que no son aptos para un trasplante ("no aptos para trasplante [NAPT]) ("EPAS de Revlimid para el MMND NAPT")

**Promotor:** Celgene International

**Investigador Principal:** Dr. Sebastián Garzón López

**Servicio:** Hematología UGC

**Tipo:** Estudio Pos autorización Observacional con medicamentos

**Código:** CC-5013-MM-034

**Título:** Estudio observacional prospectivo sobre la supervivencia global y la calidad de vida en pacientes mayores de 60 años diagnosticados de leucemia mieloide aguda en España, tratados según la práctica clínica habitual (Estudio SvLMA).

**Promotor:** Celgene Unipersonal SL

**Investigador Principal:** Dra. Lourdes Hermosin Ramos

**Servicio:** Hematología UGC

**Tipo:** Estudio Pos autorización Observacional con medicamentos

**Código:** CEL-LMA-2017-01

**Título:** Nivolumab for relapsed/refractory classical Hodgking´s lymphoma: Spanish experience and results of the use in the daily clinic outside clinical trials.

**Promotor:** Fundación GELTAMO

**Investigador Principal:** Dr. Sebastián Garzón López

**Servicio:** Hematología UGC

**Tipo:** Estudio Pos autorización Observacional con medicamentos

**Código:** GEL-NIV-2017-01

**Título:** Acceso ampliado de Blincyto en pacientes con leucemia linfoblástica aguda: estudio observacional resstropectivo (estudio Neuf).

**Promotor:** AMGEN Limited UK

**Investigador Principal:** Dra. Raquel Saldaña Moreno

**Servicio:** Hematología UGC

**Tipo:** Estudio Pos autorización Observacional con medicamentos

**Código:** AMB-BLI-2017-01

**Título:** Estudio de vida real en pacientes con acontecimientos trombóticos o hemorrágicos graves siendo tratados con antagonistas de la vitamina K (AVK) en hematología. Estudio EVENTHO.

**Promotor:** PFIZER

**Investigador Principal:** Dra. Rosa M. Campos Álvarez

**Servicio:** Hematología UGC

**Tipo:** Estudio Pos autorización Observacional con medicamentos

**Código:** PFI-AVK-2017-01

**Título:** Estudio de discontinuación de inhibidores de la tirosina quinasa en LMC-FC.

**Promotor:** FIBAO

**Investigador Principal:** Dra. M. José Ramírez Sánchez

**Servicio:** Hematología UGC

**Tipo:** Estudio Pos autorización Observacional con medicamentos

**Código:** FIB-LMC-2015-10

**Título:** Estudio observacional retrospectivo sobre el tratamiento de linfoma de Células del Manto con Ibrutinib en la práctica clínica habitual.

**Promotor:** Janssen-Cilag

**Investigador Principal:** Dra. M. José Ramírez Sánchez

**Servicio:** Hematología UGC

**Tipo:** Estudio Pos autorización Observacional con medicamentos

**Código:** JAN-IBR-2017-01

**Título:** Estudio retrospectivo sobre el tratamiento en primera línea del Mieloma Múltiple, en pacientes de nuevo diagnóstico no candidatos a trasplante de 2012 a 2016 según práctica clínica habitual en España.

**Promotor:** Celgene Unipersonal SL

**Investigador Principal:** Dr. Sebastián Garzón López

**Servicio:** Hematología UGC  
**Tipo:** Estudio Pos autorización Observacional con medicamentos

**Código:** CEL-MIE-2018-01

**Título:** Estudio observacional retrospectivo del tratamiento de la leucemia linfocítica crónica (LLC) con Ibrutinib en la práctica clínica habitual (Estudio IBROS LLC).

**Promotor:** Janssen-Cilag

**Investigador Principal:** Dra. M. José Berruezo Salazar

**Servicio:** Hematología UGC

**Tipo:** Estudio Pos autorización Observacional con medicamentos

**Código:** JAN-IBR-2018-01

**Título:** Estudio observacional prospectivo para identificar los aspectos clínicos que conducen a la toma de decisiones terapéuticas en pacientes con mielofibrosis. Estudio TRATABILIDAD.

**Promotor:** GEMFIN

**Investigador Principal:** Dra. M. José Ramírez Sánchez

**Servicio:** Hematología UGC

**Tipo:** Estudio Pos autorización Observacional con medicamentos

**Código:** GEM-MIE-2014-01

**Título:** Lenalidomida y dexametasona (Ld) versus Claritomicina / Lenalidomida (Revlimid)/ Dexametasona (BiRd) como tratamiento inicial del Mieloma Múltiple.

**Promotor:** Fundación PETHEMA

**Investigador Principal:** Dr. Sebastián Garzón López

**Servicio:** Hematología UGC

**Tipo:** Ensayo Clínico con medicamentos

**Código:** GEM-CLARIDEX

**Nº EudraCT:** 2015-001183-19

**Título:** Caracterización clínico-sociodemográfica de los pacientes con Mieloma Múltiple en recaída sintomática y/o refractarios en España.

**Promotor:** Takeda Farmacéutica España

**Investigador Principal:** Dr. Sebastián Garzón López

**Servicio:** Hematología UGC

**Tipo:** Estudio Pos autorización Observacional con medicamentos

**Código:** TAK-MMR-2017-01

### **MEDICINA INTERNA UGC**

**Título:** Calidad de vida en pacientes con hipertensión pulmonar (HAP y HPTEC) y su percepción sobre la calidad de la atención recibida.

**Promotor:** Merck Sharp & Dohme de España

**Investigador Principal:** Dra. Josefa Jiménez Arjona

**Servicio:** Medicina Interna UGC

**Tipo:** Estudio Pos autorización Observacional con medicamentos

**Código:** 6395 / MER-PAH-2017-01

**Título:** Ensayo Clínico de bajo nivel de intervención, abierto y multicéntrico para evaluar el efecto de alilrocumab sobre el volumen, la arquitectura y la composición de la placa aterosclerótica en sujetos con Hipercolesterolemia Familiar del Registro SAFEHEART. Estudio ARCHITECT.

**Promotor:** Fundación Hipercolesterolemia Familiar

**Investigador Principal:** Dr. Alfredo Luis Michan Doña

**Servicio:** Medicina Interna UGC

**Tipo:** Ensayo Clínico con medicamentos

**Código:** ARCHITECT

**Nº EudraCT:** 2017-004299-69

**Título:** Registro SEIMC de bacterias multirresistentes 2018

**Promotor:** Sociedad Enfermedades Infecciosas y Microbiología Clínica (SEIMC)

**Investigador Principal:** Dr. Salvador Pérez Cortes

**Servicio:** Medicina Interna UGC

**Tipo:** Estudio Pos autorización Observacional con medicamentos

**Código:** JMCH-BMR-2017-01

### **ANATOMÍA PATOLÓGICA**

**Título:** Evaluación de dos metodologías basadas en la técnica molecular OSNA para la determinación de la afectación metastásica de ganglios linfáticos en el cáncer gástrico: individual vs. Pool

**Promotor:** SYSMEX ESPAÑA

**Investigador Principal:** Dr. Juan Jesús del Rio

**Servicio:** Anatomía Patológica

**Tipo:** Estudio Pos autorización Observacional con medicamentos

**Código:** SYS-GAS-2015-01

### **CARDIOLOGÍA UGC**



**Título:** Estudio observacional retrospectivo del uso de evolocumab en unidades españolas de cardiología (RETrospective Observational Study of Evolocumab Use in Spanish Cardiology Units [RETOSS-Cardio])

**Promotor:** AMGEN S.A.

**Investigador Principal:** Dr. Enrique Otero Chulian

**Servicio:** Cardiología UGC

**Tipo:** Estudio Pos autorización Observacional con medicamentos

**Código:** 20160139, AMG-EVO-2017-01

#### **ENDOCRINOLOGIA Y NUTRICION UGC**

**Título:** Estudio europeo, observacional, de pasireotida LAR en acromegalia - Estudio ACRONIS

**Promotor:** Dña. Eva López Martín / D. Javier Malpesa Barcones

**Investigador Principal:** Dra. Lourdes García

**Servicio:** Endocrinología y Nutrición UGC

**Tipo:** Estudio Pos autorización Observacional con medicamentos

**Código:** CSOM230CIC05 –NOV-PAS-2016-01

**Título:** Estudio en práctica clínica habitual para evaluar la efectividad y seguridad de la insulina glargina 300u (GLA-300) en comparación con otras insulinas basales analizando el perfil de glucosa obtenido mediante monitorización continua en pacientes adultos con dm1 inadecuadamente controlados con insulina basal.

**Promotor:** SANOFI-AVENTIS

**Investigador Principal:** Dra. Rosa Márquez

**Servicio:** Endocrinología y Nutrición UGC

**Tipo:** Estudio Pos autorización Observacional con medicamentos

**Código:** GLARGL08617 / ONECARE / SAN-INS-2018-01

#### **CUIDADOS CRITICOS Y URGENCIAS UGC**

**Título:** STREAM-2 (Repercusión estratégica en pacientes de edad avanzada después del infarto de miocardio)

**Promotor:** Leuven Research & Development (LRD)

**Investigador Principal:** Dr. José Julián Arias Garrido

**Servicio:** Cuidados Críticos y Urgencias UGC

**Tipo:** Ensayo Clínico con medicamentos

**Código:** LRD.2016.STREAM2

**Nº EudraCT:** 2016-001642-26

#### **OTORRINOLARINGOLOGIA UGC**

**Título:** Ensayo Clínico de fase III, aleatorizado, multicéntrico, doble ciego y controlado con placebo de Omalizumab en pacientes con Rinosinusitis crónica con Pólipos Nasales.

**Promotor:** Pharmaceutical Product Development Spain (PPD)

**Investigador Principal:** Dr. Alfonso Del Cuvillo Bernal

**Servicio:** Otorrinolaringología UGC

**Tipo:** Ensayo Clínico con medicamentos

**Código:** GA39855

**Nº EudraCT:** 2017-001718-28

**Título:** Estudio de extensión abierto de Omalizumab en pacientes con Rinosinusitis Crónica con Pólipos nasales.

**Promotor:** F. Hoffmann La Roche

**Investigador Principal:** Dr. Alfonso Del Cuvillo Bernal

**Servicio:** Otorrinolaringología UGC

**Tipo:** Ensayo Clínico con medicamentos

**Código:** WA40169

**Nº EudraCT:** 2017-003450-16

#### **ONCOLOGIA MEDICA UGC**

**Título:** Estudio fase II de doxiciclina a dosis diaria de 50 mg o 100 mg para la prevención de toxicidad cutánea en pacientes con cáncer colorrectal metastásico tratados con panitumumab y quimioterapia.

**Promotor:** Fundación CRIS

**Investigador Principal:** Dra. Encarnación Jiménez Orozco

**Servicio:** Oncología Médica UGC

**Tipo:** Ensayo Clínico con medicamentos

**Código:** DERMIA

**Nº EudraCT:** 2017-004413-98

**Título:** Ensayo fase II de Olaparib de mantenimiento tras la respuesta a trabectedina y doxorubicina liposomal peligada en cáncer de ovario recurrente.

**Promotor:** Grupo Español de Investigación de Cáncer de Ovario (GEICO)

**Investigador Principal:** Dra. M. Mar Gordon Santiago  
**Servicio:** Oncología Médica UGC  
**Tipo:** Ensayo Clínico con medicamentos  
**Código:** OLATRA  
**Nº EudraCT:** 2017-003183-13

**Título:** Estudio epidemiológico observacional descriptivo sobre la trombosis asociada al cáncer: Registro de Trombosis y Neoplasias de la SEOM (Estudio TESEO).

**Promotor:** Fundación SEOM

**Investigador Principal:** Dra. Marta Serrano Moyano

**Servicio:** Oncología Médica UGC

**Tipo:** Estudio Pos autorización Observacional con medicamentos

**Código:** TESEO

#### **OFTALMOLOGIA UGC**

**Título:** Estudio observacional retrospectivo para evaluar la efectividad de la inyección intravítrea (IVT) de aflibercept en la práctica clínica en pacientes sin tratamiento previo con degeneración macular asociada a la edad neovascular (DMAEn).

**Promotor:** Bayer Hispania

**Investigador Principal:** Dra. Leonor María Sánchez

**Servicio:** Oftalmología UGC

**Tipo:** Estudio Pos autorización Observacional con medicamentos

**Código:** BAY-AFL-2017-01

#### **ANALISIS CLÍNICOS UGC**

**Título:** Evaluación del antígeno carbohidrato 125 en pacientes con cáncer de mama en tratamiento con trastuzumab.

**Promotor:** Fundación Biomedica Cádiz

**Investigador Principal:** Dra. Beatriz Merchan del Rio

**Servicio:** Análisis Clínicos UGC

**Tipo:** Estudio Pos autorización Observacional con medicamentos

**Código:** BRM-TRA-2017-01

#### **REUMATOLOGIA**

**Título:** Evolución del Lupus Eritematoso Sistemico en España.

**Promotor:** Fundación Española de Reumatología

**Investigador Principal:** Dr. Raúl Menor Almagro

**Servicio:** Reumatología

**Tipo:** Estudio Pos autorización Observacional con medicamentos

**Código:** RELESSER-PROS

#### **DERMATOLOGIA M.Q. Y VENEREOLOGIA**

**Título:** Evaluación de costes indirectos y costes directos no sanitarios en pacientes con artritis psoriásica y psoriasis en España. Estudio COEPSO.

**Promotor:** Pharmacoeconomics & Outcomes Research Iberia (PORIB)

**Investigador Principal:** Dr. Juan Márquez Enríquez

**Servicio:** Dermatología M.Q. Y Venereología

**Tipo:** Estudio Pos autorización Observacional con medicamentos

**Código:** POR-AIN-2016-01

#### • **Distrito Bahía de Cádiz-La Janda**

#### **ATENCION PRIMARIA**

**Título:** Estudio CLAVE. Estudio observacional transversal para caracterizar la EPOC grave en España.

**Promotor:** Adknomia Health Research

**Investigador Principal:** Dr. Antonio Madueño Caro

**Servicio:** Atención Primaria / CS La Laguna

**Tipo:** Estudio Pos autorización Observacional con medicamentos

**Código:** CHI-COR-2017-01

### C) Gestión Financiación Privada

**Denominación de la actividad**

Gestión Financiación Privada

**Tipo de actividad\***

Propia

**Identificación de la actividad por sectores**

**Lugar de desarrollo de la actividad**

Oficinas de la Fundación y Centros Beneficiarios de las Ayudas

\* Indicar si se trata de una actividad propia o mercantil

**Descripción detallada de la actividad realizada.**

Dentro de esta actividad la Fundación Cádiz Gestiona Convenios de Colaboración y/o Donaciones destinadas a desarrollar investigación en la provincia de Cádiz (ámbito de actuación de la Fundación). Así en 2018 la Fundación ha gestionado un total de 34 Donaciones, 34 Acuerdos de Colaboración, 38 Contratos de Prestación de Servicios y 7 Contratos de Patrocinio  
Una descripción más detallada de esta actividad puede verse a continuación:

- Hospital Universitario de Puerta del Mar**

#### **CARDIOLOGÍA**

**Tipología:** Donación

**Promotor:** Medtronic Ibérica, S.A.

**Investigador Principal:** Dr. Rafael Vázquez García

**Servicio:** Cardiología

**Objeto:** Personal de Apoyo

**Cuantía:** 14.000 e

**Tipología:** Acuerdo de Colaboración

**Promotor:** Johnson & Johnson Medical

**Investigador Principal:** Dr. Lucas Cano

**Servicio:** Cardiología

**Objeto:** Personal de Apoyo

**Cuantía:** 4.516,73 e

**Tipología:** Acuerdo de Colaboración

**Promotor:** Johnson & Johnson Medical

**Investigador Principal:** Dr. Lucas Cano

**Servicio:** Cardiología

**Objeto:** Personal de Apoyo

**Cuantía:** 10.000,00 e

#### **DERMATOLOGÍA**

**Tipología:** Donación

**Promotor:** Abbvie

**Investigador Principal:** Dr. David Jiménez

**Servicio:** Dermatología

**Objeto:** Gastos Investigación

**Cuantía:** 800 e

**Tipología:** Donación

**Promotor:** Pierre Fabre Ibérica, S.A.

**Investigador Principal:** Dr. Mario Linares

**Servicio:** Dermatología

**Objeto:** Formación Especifica

**Cuantía:** 500 e

**Tipología:** Donación

**Promotor:** Laboratorios Gebro Pharma, S.A.

**Investigador Principal:** Dr. Mario Linares

**Servicio:** Dermatología

**Objeto:** Gastos de Investigación

**Cuantía:** 1.000 e

**Tipología:** Prestación de Servicios  
**Promotor:** Novartis  
**Investigador Principal:** Dr. David Jiménez  
**Servicio:** Dermatología  
**Objeto:** Gastos Investigación  
**Cuantía:** 500 e

**Tipología:** Prestación de Servicios  
**Promotor:** Novartis  
**Investigador Principal:** Dr. Mario Linares  
**Servicio:** Dermatología  
**Objeto:** Gastos Investigación  
**Cuantía:** 1.400 e

**Tipología:** Prestación de Servicios  
**Promotor:** Janssen-Cilag, S.A.  
**Investigador Principal:** Dr. Mario Linares  
**Servicio:** Dermatología  
**Objeto:** Gastos Investigación  
**Cuantía:** 800 e

**Tipología:** Prestación de Servicios  
**Promotor:** Lilly  
**Investigador Principal:** Dra. Isabel M<sup>a</sup> Villegas  
**Servicio:** Dermatología  
**Objeto:** Gastos Investigación  
**Cuantía:** 700 e

**Tipología:** Prestación de Servicios  
**Promotor:** Lilly  
**Investigador Principal:** Dr. Mario Linares  
**Servicio:** Dermatología  
**Objeto:** Gastos Investigación  
**Cuantía:** 700 e

**Tipología:** Prestación de Servicios  
**Promotor:** Lilly  
**Investigador Principal:** Dr. David Jiménez  
**Servicio:** Dermatología  
**Objeto:** Gastos Investigación  
**Cuantía:** 700 e

**Tipología:** Acuerdo de Colaboración  
**Promotor:** Novartis  
**Investigador Principal:** Dr. Mario Linares  
**Servicio:** Dermatología  
**Objeto:** Formación Específica  
**Cuantía:** 3.000 e

### **NEUMOLOGÍA**

**Tipología:** Acuerdo de Colaboración  
**Promotor:** Roche Farma  
**Investigador Principal:** Dr. Antonio León Jiménez  
**Servicio:** Neumología  
**Objeto:** Proyecto de Investigación  
**Cuantía:** 4.200 e

**Tipología:** Acuerdo de Colaboración  
**Promotor:** GlaxoSmithKline, S.A.  
**Investigador Principal:** Dr. Antonio León Jiménez  
**Servicio:** Neumología  
**Objeto:** Formación Específica  
**Cuantía:** 6.000 e

**Tipología:** Acuerdo de Colaboración  
**Promotor:** Boehringer  
**Investigador Principal:** Dr. Antonio León Jiménez  
**Servicio:** Neumología  
**Objeto:** Proyecto de Investigación  
**Cuantía:** 6.000 e

**Tipología:** Acuerdo de Colaboración

**Promotor:** Laboratorios Estévez, S.A.  
**Investigador Principal:** Dr. Aurelio Arnedillo  
**Servicio:** Neumología  
**Objeto:** Proyecto de Investigación  
**Cuantía:** 6.000 e

**Tipología:** Acuerdo de Colaboración  
**Promotor:** Medtronic Ibérica, S.A.  
**Investigador Principal:** Dr. Antonio León Jiménez  
**Servicio:** Neumología  
**Objeto:** Formación Especifica  
**Cuantía:** 5.000 e

### **PEDIATRÍA**

**Tipología:** Donación  
**Promotor:** Sandoz Farmacéutica, S.A.  
**Investigador Principal:** Dr. Alfonso Lechuga  
**Servicio:** Pediatría  
**Objeto:** Personal de apoyo  
**Cuantía:** 5.600 e

**Tipología:** Donación  
**Promotor:** Numil Nutrición  
**Investigador Principal:** Dr. Simón Lubián  
**Servicio:** Pediatría  
**Objeto:** Personal de apoyo  
**Cuantía:** 12.000 e

**Tipología:** Donación  
**Promotor:** Anónimo  
**Investigador Principal:** Dr. Alfonso Lechuga  
**Servicio:** Pediatría  
**Objeto:** Gastos Investigación  
**Cuantía:** 495 e

**Tipología:** Donación  
**Promotor:** Anónimo  
**Investigador Principal:** Dr. Alfonso Lechuga  
**Servicio:** Pediatría  
**Objeto:** Gastos Investigación  
**Cuantía:** 100 e

**Tipología:** Donación  
**Promotor:** Nestlé, S.A.  
**Investigador Principal:** Dr. Simón Lubián  
**Servicio:** Pediatría  
**Objeto:** Gastos Investigación  
**Cuantía:** 6.000 e

**Tipología:** Donación  
**Promotor:** Sandoz Farmacéutica, S.A.  
**Investigador Principal:** Dr. Alfonso Lechuga  
**Servicio:** Pediatría  
**Objeto:** Proyecto de Investigación  
**Cuantía:** 5.600 e

**Tipología:** Donación  
**Promotor:** Taberna del Faro S.L.  
**Investigador Principal:** Dr. Simón Lubián  
**Servicio:** Pediatría  
**Objeto:** Proyecto de Investigación  
**Cuantía:** 480 e

**Tipología:** Donación  
**Promotor:** Nestlé, S.A.  
**Investigador Principal:** Dr. Simón Lubián  
**Servicio:** Pediatría  
**Objeto:** Gastos Investigación  
**Cuantía:** 9.000 e

**Tipología:** Donación

**Promotor:** Laboratorios Ordesa, S.L.  
**Investigador Principal:** Dr. Simón Lubián  
**Servicio:** Pediatría  
**Objeto:** Gastos Investigación  
**Cuantía:** 6.000 e

**Tipología:** Donación  
**Promotor:** Alter Farmacia  
**Investigador Principal:** Dr. Simón Lubián  
**Servicio:** Pediatría  
**Objeto:** Gastos Investigación  
**Cuantía:** 6.000 e

**Tipología:** Donación  
**Promotor:** Numil Nutrición  
**Investigador Principal:** Dr. Simón Lubián  
**Servicio:** Pediatría  
**Objeto:** Personal de Apoyo  
**Cuantía:** 12.000 e

**Tipología:** Donación  
**Promotor:** Sandoz Farmacéutica, S.A.  
**Investigador Principal:** Dr. Alfonso Lechuga  
**Servicio:** Pediatría  
**Objeto:** Personal de Apoyo  
**Cuantía:** 5.600 e

#### **UNIDAD DEL DOLOR**

**Tipología:** Donación  
**Promotor:** Orion Pharma, S.L.  
**Investigador Principal:** Dr. Luis Miguel Torres  
**Servicio:** Unidad del Dolor  
**Objeto:** Equipamiento  
**Cuantía:** 9.000 e

**Tipología:** Acuerdo de Colaboración  
**Promotor:** Fundación Grünenthal  
**Investigador Principal:** Dr. Luis Miguel Torres  
**Servicio:** Unidad del Dolor  
**Objeto:** Proyecto de Investigación  
**Cuantía:** 11.000 e

**Tipología:** Acuerdo de Colaboración  
**Promotor:** Fundación Grünenthal  
**Investigador Principal:** Dr. Luis Miguel Torres  
**Servicio:** Unidad del Dolor  
**Objeto:** Personal de apoyo  
**Cuantía:** 25.000 e

#### **HEMATOLOGÍA**

**Tipología:** Prestación de Servicios  
**Promotor:** Daiichi Sankyo  
**Investigador Principal:** Dra. Carmen Cos  
**Servicio:** Hematología  
**Objeto:** Gastos Investigación  
**Cuantía:** 18.750 e

**Tipología:** Acuerdo de Colaboración  
**Promotor:** Janssen-Cilag, S.A.  
**Investigador Principal:** Dr. Francisco Capote Huelva  
**Servicio:** Hematología  
**Objeto:** Formación Específica  
**Cuantía:** 5.750 e

**Tipología:** Acuerdo de Colaboración  
**Promotor:** Celgene  
**Investigador Principal:** Dr. Francisco Capote Huelva  
**Servicio:** Hematología  
**Objeto:** Formación Específica  
**Cuantía:** 20.000 e

**Tipología:** Acuerdo de Colaboración

**Promotor:** Thermo Fisher Diagnostic  
**Investigador Principal:** Dra. Almudena Sampalo  
**Servicio:** Hematología  
**Objeto:** Gastos Investigación  
**Cuantía:** 1.250 e

### **NEUROLOGÍA**

**Tipología:** Acuerdo de Colaboración  
**Promotor:** FUNDELA  
**Investigador Principal:** Dr. Miguel Moya  
**Servicio:** Neurología  
**Objeto:** Formación específica  
**Cuantía:** 1.725 e

**Tipología:** Donación  
**Promotor:** Merz Pharma España, S.L.  
**Investigador Principal:** Dr. Miguel Moya  
**Servicio:** Neurología  
**Objeto:** Proyecto de Investigación  
**Cuantía:** 3.000 e

### **APARATO LOCOMOTOR**

**Tipología:** Acuerdo de Colaboración  
**Promotor:** Prim SA  
**Investigador Principal:** Dr. José Antonio de Andrés  
**Servicio:** Aparato Locomotor  
**Objeto:** Proyecto de Investigación  
**Cuantía:** 1.500 e

**Tipología:** Acuerdo de Colaboración  
**Promotor:** MSD  
**Investigador Principal:** Dr. Fermín Medina Varo  
**Servicio:** Aparato Locomotor  
**Objeto:** Proyecto de Investigación  
**Cuantía:** 12.000 e

**Tipología:** Patrocinio  
**Promotor:** Sobi  
**Investigador Principal:** Dr. Fermín Medina Varo  
**Servicio:** Aparato Locomotor  
**Objeto:** Personal de apoyo  
**Cuantía:** 4.000 e

**Tipología:** Donación  
**Promotor:** Representaciones Hospitalarias Hispalis, S.L.  
**Investigador Principal:** Dr. José Antonio de Andrés  
**Servicio:** Aparato Locomotor  
**Objeto:** Proyecto de Investigación  
**Cuantía:** 3.859,90 e

### **ANATOMÍA PATOLÓGICA**

**Tipología:** Acuerdo de Colaboración  
**Promotor:** Vocali Sistemas Inteligentes, S.L.  
**Investigador Principal:** Dr. Marcial García Rojo  
**Servicio:** Anatomía Patológica  
**Objeto:** Proyecto de Investigación  
**Cuantía:** 15.000 e

**Tipología:** Prestación de Servicios  
**Promotor:** Bahía Software, S.L.U.  
**Investigador Principal:** Dr. Marcial García Rojo  
**Servicio:** Anatomía Patológica  
**Objeto:** Proyecto de Investigación  
**Cuantía:** 45.000 e

**Tipología:** Prestación de Servicios  
**Promotor:** Bristol-Myers Squibb, S.A.U.

**Investigador Principal:** Dr. Marcial García Rojo  
**Servicio:** Anatomía Patológica  
**Objeto:** Gastos Investigación  
**Cuantía:** 15.000 e

**Tipología:** Prestación de Servicios  
**Promotor:** Bristol-Myers Squibb, S.A.U.  
**Investigador Principal:** Dr. Marcial García Rojo  
**Servicio:** Anatomía Patológica  
**Objeto:** Gastos Investigación  
**Cuantía:** 6.150 e

#### **MEDICINA INTERNA**

**Tipología:** Patrocinio  
**Promotor:** Sanofi-aventis, S.A.  
**Investigador Principal:** Dr. Alipio Mangas Roja  
**Servicio:** Medicina Interna  
**Objeto:** Formación específica  
**Cuantía:** 8.000 e

**Tipología:** Prestación de Servicios  
**Promotor:** Janssen-Cilag, S.A.  
**Investigador Principal:** Dr. Daniel Gutiérrez Saborido  
**Servicio:** Medicina Interna  
**Objeto:** Gastos Investigación  
**Cuantía:** 500 e

**Tipología:** Prestación de Servicios  
**Promotor:** Ediciones Mayo, S.A.  
**Investigador Principal:** Dr. Alipio Mangas Roja  
**Servicio:** Medicina Interna  
**Objeto:** Proyecto de Investigación  
**Cuantía:** 2.500 e

**Tipología:** Prestación de Servicios  
**Promotor:** Gilead Sciences S.L.U.  
**Investigador Principal:** Dr. Andrés Martín Aspás  
**Servicio:** Medicina Interna  
**Objeto:** Gastos Investigación  
**Cuantía:** 1.000 e

**Tipología:** Prestación de Servicios  
**Promotor:** Janssen-Cilag, S.A.  
**Investigador Principal:** Dr. Andrés Martín Aspás  
**Servicio:** Medicina Interna  
**Objeto:** Gastos Investigación  
**Cuantía:** 1.000 e

#### **UROLOGÍA**

**Tipología:** Prestación de Servicios  
**Promotor:** Fundación para la Investigación Biomedica de Córdoba (FIBICO)  
**Investigador Principal:** Dr. José Luis Álvarez-Ossorio  
**Servicio:** Urología  
**Objeto:** Gastos Investigación  
**Cuantía:** 2.500 e

**Tipología:** Prestación de Servicios  
**Promotor:** Fundación para la Investigación Biomedica de Córdoba (FIBICO)  
**Investigador Principal:** Dr. José Luis Álvarez-Ossorio  
**Servicio:** Urología  
**Objeto:** Proyecto de Investigación  
**Cuantía:** 1.000 e

#### **ANESTESIOLOGÍA**

**Tipología:** Donación  
**Promotor:** Medtronic Ibérica, S.A.  
**Investigador Principal:** Dr. Luis Miguel Torres  
**Servicio:** Anestesiología  
**Objeto:** Gastos Investigación  
**Cuantía:** 1.500 e

#### **CIRUGÍA GENERAL**



**Tipología:** Donación  
**Promotor:** B. Braun Surgical, S.A  
**Investigador Principal:** Dr. Pacheco  
**Servicio:** Cirugía General  
**Objeto:** Gastos Investigación  
**Cuantía:** 450 e

**Tipología:** Acuerdo de Colaboración  
**Promotor:** Roche Farma  
**Investigador Principal:** Dr. Pacheco  
**Servicio:** Cirugía General  
**Objeto:** Gastos Investigación  
**Cuantía:** 1.500 e

**Tipología:** Acuerdo de Colaboración  
**Promotor:** Medtronic Ibérica, S.A.  
**Investigador Principal:** Dr. Pacheco  
**Servicio:** Cirugía General  
**Objeto:** Gastos Investigación  
**Cuantía:** 3.000 e

### **ENDOCRINOLOGÍA**

**Tipología:** Acuerdo de Colaboración  
**Promotor:** Nutricia, S.R.L.  
**Investigador Principal:** Dr. Francisco Vilchez  
**Servicio:** Endocrinología  
**Objeto:** Proyecto de Investigación  
**Cuantía:** 6.000 e

**Tipología:** Acuerdo de Colaboración  
**Promotor:** MSD  
**Investigador Principal:** Dr. Manuel Aguilar  
**Servicio:** Endocrinología  
**Objeto:** Gastos de Investigación  
**Cuantía:** 5.500 e

### **FARMACIA**

**Tipología:** Acuerdo de Colaboración  
**Promotor:** Roche Farma  
**Investigador Principal:** Dra. Victoria Manzano Martin  
**Servicio:** Farmacia  
**Objeto:** Formación Especifica  
**Cuantía:** 16.940 e

### **INFECCIOSOS**

**Tipología:** Prestación de Servicios  
**Promotor:** Janssen-Cilag, S.A.  
**Investigador Principal:** Dr. José A. Girón  
**Servicio:** Infeccioso  
**Objeto:** Formación Especifica  
**Cuantía:** 500 e

**Tipología:** Prestación de Servicios  
**Promotor:** Sociedad Andaluza de Enfermedades Infecciosas  
**Investigador Principal:** Dr. José A. Girón  
**Servicio:** Infeccioso  
**Objeto:** Formación Especifica  
**Cuantía:** 300 e

**Tipología:** Prestación de Servicios  
**Promotor:** Sociedad Andaluza de Enfermedades Infecciosas  
**Investigador Principal:** Dr. José A. Girón  
**Servicio:** Infeccioso  
**Objeto:** Formación Especifica  
**Cuantía:** 600 e

**Tipología:** Prestación de Servicios  
**Promotor:** Sociedad Andaluza de Enfermedades Infecciosas

**Investigador Principal:** Dr. José A. Girón

**Servicio:** Infeccioso

**Objeto:** Gastos de Investigación

**Cuantía:** 330,58 e

**Tipología:** Patrocinio

**Promotor:** Janssen-Cilag, S.A.

**Investigador Principal:** Dr. José A. Girón

**Servicio:** Infeccioso

**Objeto:** Gastos de Investigación

**Cuantía:** 12.000,00 e

### ***INMUNOLOGÍA***

**Tipología:** Acuerdo de Colaboración

**Promotor:** Becton Dickinson

**Investigador Principal:** Dra. Almudena Sampalo

**Servicio:** Inmunología

**Objeto:** Formación Especifica

**Cuantía:** 1.150 e

**Tipología:** Acuerdo de Colaboración

**Promotor:** Werfen España S.A.U.

**Investigador Principal:** Dra. Carmen Rodríguez

**Servicio:** Inmunología

**Objeto:** Formación Especifica

**Cuantía:** 1.800 e

### ***MEDICINA NUCLEAR***

**Tipología:** Prestación de Servicios

**Promotor:** Sirtex Medical Europe GmbH

**Investigador Principal:** Dr. José María Freire // Magdalena Pajares

**Servicio:** Medicina Nuclear

**Objeto:** Formación Especifica

**Cuantía:** 1.000 e

**Tipología:** Donación

**Promotor:** Curium Pharma Spain, S.A.

**Investigador Principal:** Dra. Magdalena Pajares

**Servicio:** Medicina Nuclear

**Objeto:** Gastos de Investigación

**Cuantía:** 12.000 e

### ***MICROBIOLOGÍA***

**Tipología:** Acuerdo de Colaboración

**Promotor:** Becton Dickinson

**Investigador Principal:** Dr. Manuel Rodríguez Iglesias

**Servicio:** Microbiología

**Objeto:** Formación Especifica

**Cuantía:** 1.500 e

### ***UNIDAD INVESTIGACIÓN***

**Tipología:** Donación

**Promotor:** Asociación contra el cáncer de Trebujena

**Investigador Principal:** Dr. Antonio Campos Caro

**Servicio:** Unidad Investigación

**Objeto:** Gastos Investigación

**Cuantía:** 6.000 e

- [Hospital Universitario de Puerto Real](#)

## **FARMACIA**

**Tipología:** Donación  
**Promotor:** Vifor Pharma España, S.L.U.  
**Investigador Principal:** Dr. Juan M. Borrero  
**Servicio:** Farmacia  
**Objeto:** Proyecto de Investigación  
**Cuantía:** 2.500 e

**Tipología:** Donación  
**Promotor:** Vifor Pharma España, S.L.U.  
**Investigador Principal:** Dr. Juan M. Borrero  
**Servicio:** Farmacia  
**Objeto:** Proyecto de Investigación  
**Cuantía:** 2.500 e

**Tipología:** Acuerdo de Colaboración  
**Promotor:** Roche Farma  
**Investigador Principal:** Dr. Juan M. Borrero  
**Servicio:** Farmacia  
**Objeto:** Formación Especifica  
**Cuantía:** 5.517 e

**Tipología:** Acuerdo de Colaboración  
**Promotor:** Roche Farma  
**Investigador Principal:** Dr. Juan M. Borrero  
**Servicio:** Farmacia  
**Objeto:** Gastos Investigación  
**Cuantía:** 5.517 e

**Tipología:** Premio  
**Promotor:** Fundación Andaluza Farmacia Hospitalaria  
**Investigador Principal:** Dr. Juan M. Borrero  
**Servicio:** Farmacia  
**Objeto:** Gastos Investigación  
**Cuantía:** 2.000 e

## **INFECCIOSO**

**Tipología:** Donación  
**Promotor:** Abbvie  
**Investigador Principal:** Dr. Francisco Tellez  
**Servicio:** Infeccioso  
**Objeto:** Personal de Apoyo  
**Cuantía:** 10.000 e

**Tipología:** Donación  
**Promotor:** VIIV Healthcare  
**Investigador Principal:** Dr. Francisco Tellez  
**Servicio:** Infeccioso  
**Objeto:** Personal de Apoyo  
**Cuantía:** 15.000 e

**Tipología:** Acuerdo de Colaboración  
**Promotor:** VIIV Healthcare  
**Investigador Principal:** Dr. Francisco Tellez  
**Servicio:** Infeccioso  
**Objeto:** Personal de Apoyo  
**Cuantía:** 6.000 e

**Tipología:** Acuerdo de Colaboración  
**Promotor:** MSD  
**Investigador Principal:** Dr. Francisco Tellez  
**Servicio:** Infeccioso  
**Objeto:** Personal de Apoyo  
**Cuantía:** 5.000 e

**Tipología:** Acuerdo de Colaboración  
**Promotor:** Janssen-Cilag, S.A.  
**Investigador Principal:** Dr. Francisco Tellez

**Servicio:** Infeccioso  
**Objeto:** Formación Específica  
**Cuantía:** 6.000 e

**Tipología:** Acuerdo de Colaboración  
**Promotor:** MSD  
**Investigador Principal:** Dr. Francisco Tellez  
**Servicio:** Infeccioso  
**Objeto:** Personal de Apoyo  
**Cuantía:** 3.200 e

**Tipología:** Prestación de Servicios  
**Promotor:** FISEVI  
**Investigador Principal:** Dr. Francisco Tellez  
**Servicio:** Infeccioso  
**Objeto:** Personal de Apoyo  
**Cuantía:** 442,51 e

**Tipología:** Prestación de Servicios  
**Promotor:** FISEVI  
**Investigador Principal:** Dr. Francisco Tellez  
**Servicio:** Infeccioso  
**Objeto:** Gastos de Investigación  
**Cuantía:** 41,71 e

**Tipología:** Prestación de Servicios  
**Promotor:** FISEVI  
**Investigador Principal:** Dr. Francisco Tellez  
**Servicio:** Infeccioso  
**Objeto:** Gastos de Investigación  
**Cuantía:** 143,54 e

**Tipología:** Prestación de Servicios  
**Promotor:** FISEVI  
**Investigador Principal:** Dr. Francisco Tellez  
**Servicio:** Infeccioso  
**Objeto:** Gastos de Investigación  
**Cuantía:** 926,52 e

**Tipología:** Prestación de Servicios  
**Promotor:** FISEVI  
**Investigador Principal:** Dr. Francisco Tellez  
**Servicio:** Infeccioso  
**Objeto:** Gastos de Investigación  
**Cuantía:** 3.875,50 e

**Tipología:** Prestación de Servicios  
**Promotor:** FISEVI  
**Investigador Principal:** Dr. Francisco Tellez  
**Servicio:** Infeccioso  
**Objeto:** Gastos de Investigación  
**Cuantía:** 7.412,16 e

**Tipología:** Prestación de Servicios  
**Promotor:** Sociedad Andaluza de Enfermedades Infecciosas  
**Investigador Principal:** Dr. Francisco Tellez  
**Servicio:** Infeccioso  
**Objeto:** Gastos de Investigación  
**Cuantía:** 1.179,67 e

**Tipología:** Prestación de Servicios  
**Promotor:** Sociedad Andaluza de Enfermedades Infecciosas  
**Investigador Principal:** Dr. Francisco Tellez  
**Servicio:** Infeccioso  
**Objeto:** Gastos de Investigación  
**Cuantía:** 3.276,86 e

***DIGESTIVO***

**Tipología:** Donación  
**Promotor:** Abbvie

**Investigador Principal:** Dr. Germán Santamaría  
**Servicio:** Digestivo  
**Objeto:** Gastos Investigación  
**Cuantía:** 1.000 e

#### **MICROBIOLOGÍA**

**Tipología:** Acuerdo de Colaboración  
**Promotor:** Viajes Pacífico  
**Investigador Principal:** Dr. Jesús Ruiz-Aragón  
**Servicio:** Microbiología  
**Objeto:** Gastos Investigación  
**Cuantía:** 1.500 e

**Tipología:** Patrocinio  
**Promotor:** Seqirus Spain, S.L.  
**Investigador Principal:** Dr. Jesús Ruiz-Aragón  
**Servicio:** Microbiología  
**Objeto:** Gastos Investigación  
**Cuantía:** 3.000 e

**Tipología:** Patrocinio  
**Promotor:** Sanofi-aventis, S.A.  
**Investigador Principal:** Dr. Jesús Ruiz-Aragón  
**Servicio:** Microbiología  
**Objeto:** Gastos Investigación  
**Cuantía:** 2.500 e

**Tipología:** Patrocinio  
**Promotor:** GlaxoSmithKline, S.A.  
**Investigador Principal:** Dr. Jesús Ruiz-Aragón  
**Servicio:** Microbiología  
**Objeto:** Gastos Investigación  
**Cuantía:** 3.000 e

#### **PEDIATRÍA**

**Tipología:** Donación  
**Promotor:** Alter Farmacia  
**Investigador Principal:** Dr. Simón Lubián  
**Servicio:** Pediatría  
**Objeto:** Gastos Investigación  
**Cuantía:** 6.000 e

#### **UROLOGÍA**

**Tipología:** Patrocinio  
**Promotor:** Ipsen Pharma, S.A.  
**Investigador Principal:** Dr. Efrén  
**Servicio:** Urología  
**Objeto:** Gastos Investigación  
**Cuantía:** 1.239,67e

**Tipología:** Prestación de Servicios  
**Promotor:** Janssen-Cilag, S.A.  
**Investigador Principal:** Dr. Efrén  
**Servicio:** Urología  
**Objeto:** Gastos Investigación  
**Cuantía:** 6.000,00 e

**Tipología:** Prestación de Servicios  
**Promotor:** Janssen-Cilag, S.A.  
**Investigador Principal:** Dr. Juan M. Borrero  
**Servicio:** Urología  
**Objeto:** Gastos Investigación  
**Cuantía:** 3.000,00 e

**Tipología:** Prestación de Servicios  
**Promotor:** Novartis  
**Investigador Principal:** Dr. Efrén  
**Servicio:** Urología  
**Objeto:** Gastos Investigación  
**Cuantía:** 1.500,00 e

### **ENDOCRINOLOGÍA**

**Tipología:** Premio  
**Promotor:** Sociedad Andaluza de Endocrinología  
**Investigador Principal:** Dra. Gloria Baena  
**Servicio:** Endocrinología  
**Objeto:** Proyecto de Investigación  
**Cuantía:** 3.000 e

**Tipología:** Prestación de Servicios  
**Promotor:** Lilly  
**Investigador Principal:** Dr. Manuel Cayón Blanco  
**Servicio:** Endocrinología  
**Objeto:** Gastos Investigación  
**Cuantía:** 450 e

### **HEMATOLOGIA**

**Tipología:** Acuerdo de Colaboración  
**Promotor:** Celgene  
**Investigador Principal:** Dr. Sebastián Garzón  
**Servicio:** Hematología  
**Objeto:** Proyecto de Investigación  
**Cuantía:** 20.000 e

**Tipología:** Prestación de Servicios  
**Promotor:** Fundación Progreso y Salud  
**Investigador Principal:** Dr. Sebastián Garzón  
**Servicio:** Hematología  
**Objeto:** Gastos Investigación  
**Cuantía:** 2.950,48 e

**Tipología:** Donación  
**Promotor:** Biomol  
**Investigador Principal:** Dr. Sebastián Garzón  
**Servicio:** Hematología  
**Objeto:** Personal de Apoyo  
**Cuantía:** 10.000 e

### **NEUMOLOGÍA**

**Tipología:** Acuerdo de Colaboración  
**Promotor:** Boehringer  
**Investigador Principal:** Dr. Gregorio Soto Campos  
**Servicio:** Neumología  
**Objeto:** Proyecto de Investigación  
**Cuantía:** 5.000 e

**Tipología:** Donación  
**Promotor:** GlaxoSmithKline, S.A.  
**Investigador Principal:** Dr. Gregorio Soto Campos  
**Servicio:** Neumología  
**Objeto:** Personal de Apoyo  
**Cuantía:** 10.000 e

**Tipología:** Prestación de Servicios  
**Promotor:** Astrazeneca Farmacéutica Spain, S.A.  
**Investigador Principal:** Dr. Gregorio Soto Campos  
**Servicio:** Neumología  
**Objeto:** Gastos de Investigación  
**Cuantía:** 9.176,50 e

### **INFECCIOSOS**

**Tipología:** Donación  
**Promotor:** VIV Healthcare  
**Investigador Principal:** Dr. Alberto Terrón Pernía  
**Servicio:** Infecciosos  
**Objeto:** Personal de Apoyo  
**Cuantía:** 6.000 e

### **UROLOGÍA**

**Tipología:** Prestación de Servicios

**Promotor:** Fundación para la Investigación Biomedica de Córdoba (FIBICO)

**Investigador Principal:** Dr. Álvaro Juárez

**Servicio:** Urología

**Objeto:** Proyecto de Investigación

**Cuantía:** 1.000 e

### **MEDICINA INTERNA**

**Tipología:** Prestación de Servicios

**Promotor:** CIBER

**Investigador Principal:** Dr. Ignacio Monje

**Servicio:** Medicina Interna

**Objeto:** Proyecto de Investigación

**Cuantía:** 12.396,69 e

### **A.G.S.C.G.**

#### **FARMACIA**

**Tipología:** Donación

**Promotor:** Fresenius-kabi

**Investigador Principal:** Dr. José Ramón Ávila

**Servicio:** Farmacia

**Objeto:** Gastos de Investigación

**Cuantía:** 3.000 e

**Tipología:** Donación

**Promotor:** Fresenius-kabi

**Investigador Principal:** Dr. José Ramón Ávila

**Servicio:** Farmacia

**Objeto:** Gastos de Investigación

**Cuantía:** 2.500 e

#### **CARDIOLOGÍA**

**Tipología:** Prestación de Servicios

**Promotor:** World Medical, S.L.

**Investigador Principal:** Dr. Juan Luis Gutiérrez Chico

**Servicio:** Cardiología

**Objeto:** Gastos de Investigación

**Cuantía:** 1.176,47e

#### **INFECCIOSOS**

**Tipología:** Prestación de Servicios

**Promotor:** FISEVI

**Investigador Principal:** Dr. Francisco Téllez

**Servicio:** Infecciosos

**Objeto:** Gastos de Investigación

**Cuantía:** 926,52 e

**Tipología:** Prestación de Servicios

**Promotor:** FISEVI

**Investigador Principal:** Dr. Francisco Téllez

**Servicio:** Infecciosos

**Objeto:** Gastos de Investigación

**Cuantía:** 143,54 e

**Tipología:** Prestación de Servicios

**Promotor:** Sociedad Andaluza de Enfermedades Infecciosas

**Investigador Principal:** Dr. Francisco Téllez

**Servicio:** Infecciosos

**Objeto:** Gastos de Investigación

**Cuantía:** 1.179,67 e

## 3.24.2 Aplicación d + e

### elementos patrimoniales a fines propios

#### a) Grado de cumplimiento del destino de rentas e ingresos

Ejercicio	Excedente del Ejercicio	Ajustes Negativos	Ajustes Positivos	Base del Cálculo	Renta a Destinar		Recursos Destinados a Fines (Gastos + Inversiones)	Aplicación de los Recursos destinados en Cumplimiento de sus Fines*					
					Importe	%		2015	2016	2017	2017	Importe Pendiente	
2015	22.697,31 €		1.178.285,57 €	1.200.982,88 €	1.178.285,57 €	99%	1.178.285,57 €	1.178.285,57 €					- €
2016	5.216,69 €		1.303.527,94 €	1.318.624,74 €	1.303.527,94 €	99%	1.303.527,94 €		1.303.527,94 €				- €
2017	10.796,15 €		1.440.791,61 €	1.451.587,76 €	1.440.791,61 €	99%	1.440.791,61 €			1.440.791,61 €			- €
2018	13.483,43 €		2.448.894,69 €	2.464.294,90 €	2.448.894,69 €	99%	2.448.894,69 €				2.448.894,69 €		- €
TOTAL	52.193,58 €	- €	6.371.499,81 €	6.435.490,28 €	6.371.499,81 €		6.371.499,81 €	1.178.285,57 €	1.303.527,94 €	1.440.791,61 €	2.448.894,69 €		- €

## b) Recursos aplicados en el ejercicio

GASTOS DE ADMINISTRACIÓN (art. 38.3 Ley 10/2005 y art. 34 del						
3.1 A) DETALLE DE GASTOS DE ADMINISTRACIÓN						
Nº de cuenta	Partida de la cuenta de resultados	Descripción del gasto			Criterio de imputación a la función de administración del patrimonio	Importe
62900000						27.584,90
62900001						34.877,21
62900003						10.297,75
60000005						781,17
62900009						1.272,07
<b>TOTAL GASTOS DE ADMINISTRACIÓN</b>						<b>74.813,10</b>
3.1 B) LÍMITE AL IMPORTE DE LOS GASTOS DE ADMINISTRACIÓN						
Ejercicio	Límites alternativos (art. 34 D. 32/2008)		Gastos directamente ocasionados por la administración del patrimonio (3)	Gastos resarcibles a los patronos (4)	TOTAL GASTOS DE ADMINISTRACIÓN DEL EJERCICIO (5)=(3)+(4)	Supera o no supera el límite máximo (el mayor de 1 y 2) -5
	5% de los fondos propios (1)	20% de la base de aplicación (2)				
2018	12.648,39	417.501,55	74.813,10	0	74.813,10	NO SUPERA

1. Gastos en cumplimiento de fines*	IMPORTE		
	Fondos propios	Subvenciones, donaciones y legados	Deuda
2. Inversiones en cumplimiento de fines* (2.1 + 2.2)	9.438,40 €	- €	- €
2.1. Realizadas en el ejercicio	9.438,40 €	- €	- €
2.2. Procedentes de ejercicios anteriores	- €	- €	- €
a) Deudas canceladas en el ejercicio incurridas en ejercicios anteriores	- €	- €	- €
b) Imputación de subvenciones, donaciones y legados de capital procedentes de ejercicios anteriores	- €	- €	- €
<b>TOTAL (1 + 2)</b>			



### 3.25 Activos no corrientes mantenidos para la venta y operaciones interrumpidas

1. No existen actividades que deban ser clasificadas como interrumpidas.
2. No existen activos no corrientes o grupos enajenables de elementos que deban calificarse como mantenidos para la venta.

### 3.26 Hechos posteriores al cierre

No existen hechos a mencionar en este apartado.

### 3.27 Operaciones con partes vinculadas

1. Retribuciones del personal de alta dirección y los miembros del Patronato: No aplica.
2. La Fundación no pertenece a un grupo de entidades.

### 3.28 Otra información

#### 3.28.1 Cambios en el Patronato de la Fundación.

En 2018 no se produce ningún cambio en la estructura del Patronato.

#### 3.28.2 El número medio de personas empleadas es el siguiente:

El número medio de personas contratadas para el ejercicio 2018 ha sido de 39,01 siendo el salario bruto anual medio de 23.638 euros.

El coste total de los contratos en vigor durante del 2018, clasificado por categoría es el siguiente:

CATEGORIA	2018			
	Coste Total	Hombres	Mujeres	Total
Administrativo	40.561,00	0	2	2
Auxiliar Tecnico	23.965,27	0	1	1
Datta Manager	21.808,04	0	2	2
Gerente	55.411,13	1	0	1
Investigador Miguel Servet Tipo I	53.755,20	1	0	1
Investigador Clínico	49.335,49	2	0	2
Investigador Postdoctoral	166.576,51	5	5	10
Investigador Predoctoral	193.085,75	4	10	14
Psicóloga	18.772,68	0	1	1
Responsable Administración	59.550,68	0	1	1
Metodologo	7.019,72			
Técnico Apoyo a la Investigación	130.669,10	5	5	10
Técnico Auxiliar	97.754,88	0	8	8
Técnico Auxiliar de Gestion	34.477,00	0	1	1
Técnico de Apoyo Especialista	13.131,78	0	1	1
Técnico Gestión Investigación	54.929,30	0	2	2
Técnico Medio	61.529,82	2	5	7
Técnico Superior	132.524,82	6	8	14
	<b>1.214.858,13</b>	<b>26</b>	<b>52</b>	<b>78</b>

No existe ninguna persona con discapacidad entre los trabajadores contratados en 2018.

### 3.28.3 Acuerdos de la entidad que no figuren en balance y sobre los que no se haya incorporado información en otra nota de la memoria.

No existen acuerdos en este sentido.

### 3.28.4 Información anual del grado de cumplimiento del Código de Conducta de las entidades sin fines lucrativos para la realización de las inversiones financieras temporales.

No existe información en este aspecto relevante de ser señalada.

### 3.28.5 Honorarios de Auditores

Los honorarios devengados por los auditores por la auditoria de las cuentas anuales al 31-12-2018 han ascendido a 1.200 euros.

### 3.28.6 Aplazamiento de Pago efectuado a Proveedores

En relación con el deber de información requerido por la Disposición adicional tercera de la Ley 15/2010, de 5 de julio, al 31 de diciembre de 2011 el saldo pendiente de pago a los proveedores no superaba el plazo legal de pago. El plazo máximo legal de pago aplicable a la Fundación según la Ley 3/2044, de 29 de diciembre, por la que se establecen medidas de lucha contra la morosidad en las operaciones comerciales, y conforme a las disposiciones transitorias establecidas en la Ley 15/2010, de 5 de julio, es de 60 días.

## 3.29 Estado de flujos de efectivo

A) FLUJOS DE EFECTIVO DE LAS ACTIVIDADES DE EXPLOTACIÓN	NOTAS	2018	2017
1. Excedente del ejercicio antes de impuestos.		14.980,90 €	11.995,72 €
2. Ajustes del resultado.			- €
a) Amortización del inmovilizado (+).		1.916,78 €	- €
b) Correcciones valorativas por deterioro (+/-).			- €
c) Variación de provisiones (+/-).			- €
d) Imputación de subvenciones, donaciones y legados (-)			- €
e) Resultados por bajas y enajenaciones del inmovilizado (+/-).			- €
f) Resultados por bajas y enajenaciones de instrumentos financieros (+/-).			- €
g) Ingresos financieros (-).			- €
h) Gastos financieros (+).			- €
i) Diferencias de cambio (+/-).			- €
j) Variación de valor razonable en instrumentos financieros (+/-).			- €
k) Otros ingresos y gastos (-/+).			- €
3. Cambios en el capital corriente.		4.009.094,18 €	614.179,54 €
a) Existencias (+/-).			- €
b) Deudores y otras cuentas a cobrar (+/-).		3.243.151,81 €	5.088.154,92 €
c) Otros activos corrientes (+/-).			- €
d) Acreedores y otras cuentas a pagar (+/-).		332.126,56 €	550.002,09 €
e) Otros pasivos corrientes (+/-).			- €
f) Otros activos y pasivos no corrientes (+/-).		1.098.068,93 €	5.152.332,37 €
4. Otros flujos de efectivo de las actividades de explotación.		1.497,47 €	1.199,57 €
a) Pagos de intereses (-).			- €
b) Cobros de dividendos (+).			- €
c) Cobros de intereses (+).			- €
d) Cobros (pagos) por impuesto sobre beneficios(+/-).		1.497,47 €	1.199,57 €
e) Otros pagos (cobros) (-/+)			- €
5. Flujos de efectivo de las actividades de explotación (+/--1+/-2+/-3+/-4)		4.022.577,61 €	624.975,69 €

B) FLUJOS DE EFECTIVO DE LAS ACTIVIDADES DE INVERSIÓN		NOTAS	2018	2017
6. Pagos por inversiones (-).			5.750,33 €	- €
a) Entidades del grupo y asociadas.				
b) Inmovilizado intangible.				
c) Inmovilizado material.		-	5.750,33 €	- €
d) Bienes del Patrimonio Histórico.				
e) Inversiones inmobiliarias.				
f) Otros activos financieros.				
g) Activos no corrientes mantenidos para venta.				
h) Otros activos.				
7. Cobros por desinversiones (+).			- €	- €
a) Entidades del grupo y asociadas.				
b) Inmovilizado intangible.				
c) Inmovilizado material.				
d) Bienes del Patrimonio Histórico.				
e) Inversiones inmobiliarias.				
f) Otros activos financieros.				
g) Activos no corrientes mantenidos para venta.				
h) Otros activos.				
8. Flujos de efectivo de las actividades de inversión (7-6)			5.750,33 €	- €
C) FLUJOS DE EFECTIVO DE LAS ACTIVIDADES DE FINANCIACIÓN		NOTAS	2018	2017
9. Cobros y pagos por operaciones de patrimonio.			1.407.923,20 €	- €
a) Aportaciones a la dotación fundacional o fondo social (+).				
b) Disminuciones del fondo social (-).				
c) Subvenciones, donaciones y legados recibidos (+).			1.407.923,20 €	- €
d) Otros				
10. Cobros y pagos por instrumentos de pasivo financiero.			1.644.501,31 €	- €
a) Emisión			- €	- €
1. Obligaciones y otros valores negociables (+).				
2. Deudas con entidades de crédito (+).				
3. Deudas con entidades del grupo y asociadas (+).				
4. Otras deudas (+).				
b) Devolución y amortización de			1.644.501,31 €	- €
1. Obligaciones y otros valores negociables (-).				
2. Deudas con entidades de crédito (-).				
3. Deudas con entidades del grupo y asociadas (-).				
4. Otras deudas (-).			1.644.501,31 €	- €
11. Flujos de efectivo de las actividades de financiación (+/-9+/-10)			236.578,11 €	- €
D) EFECTO DE LAS VARIACIONES DE LOS TIPOS DE CAMBIO				
E) AUMENTO/DISMINUCIÓN NETA DEL EFECTIVO O EQUIVALENTES (+/-5+/-8+/- 11+/- D)			3.780.249,17 €	624.975,69 €
Efectivo o equivalentes al comienzo del ejercicio.			3.767.873,65 €	3.142.897,96 €
Efectivo o equivalentes al final del ejercicio.			7.548.122,82 €	3.767.873,65 €

### 3.30 Inventario

La Fundación ha adquirido de Material Inventariable propio de la Fundación en el ejercicio 2018.

INVENTARIO					
Descripción del elemento	Fecha de Adquisición	Valor Contable	Variaciones producidas en la valoración	Deterioro	Amortización Acumulada
Equipos Informáticos para la Estructura	05/03/2018	2.223,05 €	- €		555,76 €
Equipos Informáticos para la Estructura	28/08/2018	4.490,20 €	- €		1.122,55 €
Equipos Informáticos para la Estructura	14/09/2018	187,08 €	- €		46,77 €
Equipos Informáticos para la Estructura	18/10/2018	766,78 €	- €		191,70 €
		7.667,11 €	- €	- €	1.916,78 €

**FUNDACION PARA LA INVESTIGACION BIOMEDICA DE CADIZ**

**INVENTARIO AL 31 DE DICIEMBRE DE 2018**

**ACTIVO**

<u>CÓDIGO</u>	<u>DENOMINACIÓN</u>	<u>Euros</u>
<b>Propiedad industrial</b>		<b>1.972,74</b>
20310000	FIPM Patentes y otras Propiedades	1.972,74
<b>Aplicaciones informáticas</b>		<b>41.455,00</b>
20610000	FIPM Aplicaciones Informáticas	41.455,00
<b>Maquinaria</b>		<b>11.114,51</b>
21310000	FIPM Material Inventariable de Inv	11.114,51
<b>Utillaje</b>		<b>34.617,31</b>
21421001	FIPM Electrocardiógrafos y otros d	34.617,31
<b>Mobiliario</b>		<b>54.718,90</b>
21610000	FIPM Equipos Informáticos	52.581,02
21610001	FIPM Material de Reprográfica	2.137,88
<b>Equipos para procesos de información</b>		<b>11.475,81</b>
21700000	EQUIPOS PROCESO INFORMACIÓN	7.667,11
21700001	ORDENADORES	3.808,70
<b>Depósitos constituidos a largo plazo</b>		<b>600,00</b>
26510001	FIPM Depósitos Federal Express Cor	600,00
<b>Amortización acumulada del inmovilizado intangible</b>		<b>-41.455,00</b>
28070000	FIPM Amortización Acumulada	-41.455,00
<b>Amortización acumulada del inmovilizado material</b>		<b>-106.176,20</b>
28100000	FIPM Amort. Acumulada de Patentes	600,00
28140002	FIPM Amortización pequeño mat. De	-2.028,71
28140004	FIPM Amort. Acumulada Equipos Info	-52.581,02
28140005	FIPM Amortización Acum. Dispositi	-34.587,31
28140006	FIPM Amortización Acum. Material	-11.853,68
28170000	AMORTIZACION ACUMULADA EPIS	-5.725,48

<b>Cientes</b>		<b>256.617,05</b>
43000005	ROCHE FARMA, S.A.	31.033,53
43000006	GLAXO SMITH KLINE, S.A.	3.025,00
43000008	IQVIA RDS SPAIN SL (antes QUINTILES, S.L.)	12.814,00
43000009	ADKNOMA HEALTH RESEARCH	1.317,24
43000014	NOVARTIS FARMACEUTICA	21.516,00
43000021	JANSSEN CILAG	18.014,20
43000033	PHARMACEUTICAL RESEARCH ASSOCI	14.407,47
43000046	MERCK	-2.456,99
43000049	IQVIA INFORMATION SA (antes IMS HEALTH)	2.769,24
43000056	ASTRAZENECA	1.575,00
43000070	BRISTOL-MYERS SQUIBB EMEA SARL	9.680,00
43000074	SANOFI-AVENTIS	5.808,00
43000088	ELSEVIER	121,00
43000093	DYNAMIC SCIENCE	1.317,24
43000099	FUNDACION GRÜNENTHAL	9.555,00
43000103	SCRIPTSWICHT LIMITED	-2.515,00
43000127	BOEHRINGER	7.855,78
43000139	BIOCLEVER 2005	5.128,74
43000141	BAHIA SOFTWARE SL	54.450,00
43000165	CELGENE INTERNATIONAL SARL	422,00
43000183	COMBAT MEDICAL LTD	5.229,00
43000193	INC RESEARCH UK LIMITED - SYNEOS	6.636,96
43000194	KANTAR HEALTH S.A.U.	290,40
43000205	TAKEDA FARMACEUTICA	4.840,00
43002014	FUNDACION CASA DEL CORAZON	6.594,50
43002040	F. HOFFMAN-LA ROCHE LTD	27.095,00
43002043	OXON EPIDEMIOLOGY LIMITED	934,00
43002049	PPD INVESTIGATOR SERVICES LLC	219,44
43002054	BEIGENE LTD	1.088,63
43002056	ANAVEX GERMANY GMBH	1.088,63
43002061	LACER SA	6.763,04
<b>Cientes de dudoso cobro</b>		<b>35.315,86</b>
43600001	CLIENTES DE DUDOSO COBRO	
43600002	CLIENTES DE DUDOSO COBRO FIPM	
<b>Deudores</b>		<b>-60,00</b>
44000000	DEUDORES VARIOS	-60,00

<b>Hacienda Pública, deudora por IVA</b>		<b>2.392.228,56</b>
47081004	FIPM Consejería de Innovación-Subv	95.212,89
47081042	FIPSE 10 ANTONIO VERGARA DE CAMPOS HPR	6.914,00
47081307	SAS AYUDA ECAI GEMA JIMENEZ GOMEZ	13.401,67
47081501	PI FUNDACION ANDALUZA HOSPITALARIA FARMACIA HPR	2.000,00
47081502	MS15/00180 Miguel Servet Luis M. Valor	40.500,00
47081505	CP15/00180 PROYECTO LUIS MIGUEL VALOR BECERRA	25.515,00
47081610	CS PS-0037-2016 FRANCISCO GONZALEZ SAIZ	6.989,13
47081611	CS PIN-0357-2016 GUADALUPE ALVAREZ-MORUJO DE SANDE	3.852,50
47081612	CS PIN-0365-2016 JAVIER JAEN	13.138,75
47081613	CS PI-0430-2016 IGNACIO VINUESA	5.784,34
47081702	AD00482015 ANTONIO LUIS FERNANDEZ ROSA	27.600,00
47081703	EF-0158-2017 (ESTANCIA FORMATIVA ALBERTO ROMERO)	12.842,50
47081704	ITI PI-0055-2017 ENRIQUE AGUADO	113.102,50
47081705	ITI PI-0080-2017 JUAN A. MICO	223.995,26
47081706	ITI PI-0057-2017 RAFAEL VAZQUEZ	110.827,96
47081707	ITI PI-0026-2017 CARMEN DURAN	124.200,22
47081708	ITI PI-0052-2017 ISABEL BENAVENTE	34.591,43
47081709	ITI PI-0048-2017 ROCIO TORO	116.344,00
47081710	ITI PI-0025-2017 J. GONZALEZ ROSA	106.108,21
47081711	ITI PI-0064-2017 FCO. GONZALEZ SAIZ	82.800,00
47081712	ITI PI-0030-2017 FCO. GARCIA COZAR	124.768,83
47081713	ITI PI-0029-2017 MANUEL AGUILAR	92.210,16
47081714	ITI PI-0076-2017 JOSE A. GIRON	78.190,26
47081715	ITI PI-0083-2017 JESUS FCO. SIERRA	43.338,94
47081716	ITI PI-0060-2017 ASCENSION DELGADO	12.003,56
47081717	ITI PI-0032-2017 MARCIAL GARCÍA ROJO	120.705,98
47081718	PIN-0053-2017 CS DANIEL SANCHEZ MORILLO	10.522,87
47081719	PI-0346-2017 CS JOSE M. BAENA	14.813,23
47081720	BONO EMPLEO JOVEN (CRISTINA MORENO MELGAR)	4.800,00
47081801	CS PI-0034-2018 JUAN A. CORDOBA	32.842,99
47081802	CS PI-0067-2018 Mª JOSE SANTI CANO	61.496,79
47081803	CS PI-0068-2018 VANESA ESPAÑA ROMERO	60.450,00
47081804	CS PI-0112-2018 ALEJANDRO SALAZAR	53.814,96
47081805	CS PI-0123-2018 ANA ARROBA	31.443,40
47081806	CS PI-0128-2018 MERCEDES MARQUEZ	52.759,86
47081807	CS PI-0134-2018 LIDIA BRAVO GARCIA	60.426,65
47081808	CS PI-0136-2018 MARIA CALDERON DOMINGUEZ	60.288,86
47081809	ISCIII PI18/01287 Manuel Aguilar Diosdado	38.720,00
47081810	ISCIII PI18/01316 Rosa M. Mateos Bernal	26.378,00
47081811	ISCIII PI18/01691 Juan A. Mico Segura	75.020,00
47081812	CS PIN-0109-2018 Rocio Guil Bozal	44.158,78
47081813	CS PIN-0189-2018 Antonio J. Martin Mateos	10.353,72
47081814	CS PIN-0191-2018 Irene Iglesias Lozano	45.487,50
47081816	MINECO PTA-2017-14685 Fco. García Cozar	71.512,86
<b>Caja, euros</b>		<b>34,45</b>
57000000	CAJA	34,45
<b>Bancos e instituciones de crédito c/c vista, euros</b>		<b>7.548.088,37</b>
57200001	LA CAIXA	7.548.088,37
57210001	FIPM C/C Unicaja	0,00
		<b><u>10.240.547,36</u></b>

**FUNDACION PARA LA INVESTIGACION BIOMEDICA DE CADIZ**

**INVENTARIO AL 31 DE DICIEMBRE DE 2018**

**PASIVO**

<b>CÓDIGO</b>	<b>DENOMINACIÓN</b>	<b>Euros</b>
<b>Dotación fundacional</b>		<b>33.005,06</b>
10000000	DOTACION FUNDACIONAL	30.000,00
10001000	FIPM Dotación Fundacional	3.005,06
<b>Reservas</b>		<b>134.208,37</b>
11300001	RESERVAS VOLUNTARIAS	64.390,58
11301000	FIPM Reservas Voluntarias	69.817,79
<b>Remanente</b>		<b>218.804,85</b>
12001000	FIPM Beneficios Año Anterior	218.804,85
<b>Resultados negativos de ejercicios anteriores</b>		<b>-146.533,82</b>
12110000	FIPM Pérdidas del Año Anterior	146.533,82
<b>Resultado del ejercicio</b>		<b>13.483,43</b>
12900000		13.483,43
<b>Otras subvenciones, donaciones y legados</b>		<b>5.886.445,19</b>
13200000	SUBVENCIONES	-0,30
13200916	ISCIII 09 RRHH FRAN MEDINA	6.477,86
13201028	MS 10 EC10- 257 FCO JOSE MORALES HUPR	7.747,48
13201029	MS 10 EC10-258 MARIA JOSE PEDROSA HUPR	12,37
13201040	FIPSE 10 ANTONIO VERGARA DE CAMPOS HPR	6.913,40
13201041	FIPSE 10 FRANCISCO TELLEZ HLL	1.377,95
13201105	FIPM Subvenciones Consejería de Innovación	78.474,93
13201151	MSanidad MONICA SALDAÑA EC11-010	5.560,98
13201206	REDES RD12/0042/0062 Rafael Vazquez Garçcia HPM	94.808,27
13201302	CS PI-0309-2013 HJ JOSE M. VILLAGRAN MORENO	1.258,26
13201305	ISCIII PLATAFORMA PT13/0010/0019 ANTONIO CAMPOS	-2.505,73
13201306	ISCIII PLATAFORMA PT13/0010/0043 ANGELA HENS	-4.686,41
13201307	SAS AYUDA ECAI GEMA JIMENEZ GOMEZ	-21.498,71
13201406	FPS PI-0130/2014 JOSE M. BAENA	124,06
13201501	PI FUNDACION ANDALUZA FARMACIA HOSPITALARIA HPR	4.000,00
13201502	MS15/00180 Miguel Servet Luis M. Valor	83.936,19
13201503	ISCIII PI15/01147 ANTONIO CAMPOS	55.225,34
13201504	ISCIII PI15/01106 MANUEL AGUILAR	5.897,59
13201505	CP15/00180 PROYECTO LUIS M. VALOR BECERRA	61.557,80
13201601	Proyecto FED. Alejandro Salazar.	315,94
13201605	ISCIII PI16/01543 SOLEDAD JIMENEZ	4.911,39
13201606	ISCIII PI16/00784 CARMEN DURAN RUIZ	20.916,98
13201607	ISCIII PI16/00722 LUIS M. VALOR BECERRA	38.681,46
13201608	ISCIII PI16/00370 CRISTINA LOPEZ TINOCO	24.903,45
13201610	CS PS-0037-2016 FRACISCO GONZALEZ SAIZ	3.252,31
13201611	CS PIN-0357-2016 GUADALUPE ALVAREZ-MORUJO DE SANDE	3.852,51
13201612	CS PIN-0365-2016 JAVIE JAEN	13.025,97
13201613	CS PI-0430-2016 IGNACIO VINUESA	1.221,19
13201701	AYUDA SED CRISTINA LOPEZ TINOCO	9.012,14
13201702	AD00482015 ANTONIO LUIS FERNANDEZ ROSA	36.685,17
13201703	EF-0158-2017 (ESTANCIA FORMATIVA ALBERTO ROMERO)	38.602,05
13201704	ITI PI-0055-2017 ENRIQUE AGUADO	367.431,50
13201705	ITI PI-0080-2017 JUAN A. MICO	516.518,05
13201706	ITI PI-0057-2017 RAFAEL VAZQUEZ	353.044,06
13201707	ITI PI-0026-2017 CARMEN DURAN	384.969,91
13201708	ITI PI-0052-2017 ISABEL BENAVENTE	128.748,61
13201709	ITI PI-0048-2017 ROCIO TORO	408.770,99
13201710	ITI PI-0025-2017 JAVIER GLEZ. ROSA	348.030,55
13201711	ITI PI-0064-2017 FCO. GONZALEZ SAIZ	274.051,22
13201712	ITI PI-0030-2017 FCO. GARCÍA COZAR	435.535,71
13201713	ITI PI-0029-2017 MANUEL AGUILAR	296.804,20
13201714	ITI PI-0076-2017 JOSE A. GIRON	272.445,14
13201715	ITI PI-0083-2017 JESUS FCO. SIERRA	157.560,81
13201716	ITI PI-0060-2017 ASCENSION DELGADO	34.257,39
13201717	ITI PI-00032-2017 MARCIAL GARCIA ROJO	393.943,72
13201718	PIN-0053-2017 DANIEL SANCHEZ MORILLO	37.128,17
13201719	PI-0346-2017 CS JOSE M. BAENA	59.252,90
13201720	BONO EMPLEO JOVEN (CRISTINA MORENO MELGAR)	4.800,00
13201801	CS PI-0034-2018 JUAN A. CORDOBA DOÑA	32.842,99
13201802	CS PI-0067-2018 Mª JOSE SANTI CANO	61.496,79
13201803	CS PI-0068-2018 VANESA ESPAÑA ROMERO	60.450,00
13201804	CS PI-0112-2018 ALEJANDRO SALAZAR	53.814,96
13201805	CS PI-0123-2018 ANA ARROBA	31.443,40
13201806	CS PI-0128-2018 MERCEDES MARQUEZ	52.759,86
13201807	CS PI-0134-2018 LIDIA BRAVO GARCIA	60.426,65
13201808	CS PI-0136-2018 MARIA CALDERON	60.288,86
13201809	ISCIII PI18/01287 Manuel Aguilar Diosdado	62.920,00
13201810	ISCIII PI18/01316 Rosa M. Mateos Bernal	40.898,00
13201811	ISCIII PI18/01691 Juan A. Micó Segura	117.370,00
13201812	CS PIN-0109-2018 Rocio Guil Bozal	44.158,78
13201813	CS PIN-0189-2018 Antonio J. Martín Mateos	10.353,72
13201814	CS PIN-0191-2018 Irene Iglesias Lozano	45.487,50
13201815	RIO HORTEGA 2017 CM18 00043	26.866,00
13201816	MINECO PTA-2017-14685 Fco. García Cozar	71.512,86
<b>Provisiones Largo Plazo</b>		<b>778.000,00</b>
14000001	Provisiones Largo Plazo	778.000,00

<b>Deudas a largo plazo transformables en subvenciones</b>		<b>1.572.189,07</b>
17200131	DEUDA LARGO PLAZO CONV. SALUS INFIRMORUM	426.499,06
17200801	DEUDA LARGO PLAZO CONVENIO UCA 08-09	100.000,00
17201001	DEUDA LARGO PLAZO CONVENIO UCA	75.325,25
17201209	F. PRIVADA INMUNO ANTONIO NIETO HPM	181,60
17201210	FINANCIACION PRIVADA FONDOS DR. BORRERO HPR	55.018,96
17201213	FINANCIACION PRIVADA FOND. HEMATOLOGIA HJ (GARZON)	7.463,08
17201216	F.PRIVADA J.RAMON AVILA HPE (ANTES S.PIÑERO)	28.023,24
17201217	FINANCIACION PRIVADA FONDOS S.LUBIAN (AGUIRRE)	126.943,34
17201219	FINANCIACION PRIVADA FONDOS RODRIGUEZ IGLESIAS	648,96
17201220	FINANCIACION PRIVADA DRA. MANZANO	33.344,76
17201222	FINANCIACION PRIVADA FONDOS GIRON	34.941,04
17201225	FIN.PRIVADA ANA.PATOL.HJ BLAS MELENDEZ	345,38
17201230	FINANCIACION PRIVADA FONDOS DR. GREGORIO SOTO	15.056,84
17201231	FINANCIACION PRIVADA FONDOS DR. VAZQUEZ	1.574,58
17201232	FINANCIACION PRIVADA FONDOS DR.CAPOTE	25.520,00
17201236	FINANCIACION PRIVADA FONDOS NEFROLOGIA HLL	2.500,00
17201237	FINANCACION RADIODIAGNOSTICO HUPM	40,59
17201238	F.PRIVADA FONDOS HEMATOLOGIA HUPM (Dr.Paz)	22.470,59
17201239	FINANCACION PRIVADA RADIODIAGNOSTICO HJ	438,12
17201240	FINANCIACION PRIVADA FONDOS NEUROLOGIA HUPM S.Saez	500,00
17201241	FINANCACION PRIVADA FONDOS RADIODIAGNOSTICO HL	158,12
17201243	FINANCIACION PRIVADA F. OFTALMOLOGIA HJ DRA MOTA	148,74
17201246	FIN.PRIVADA SERVICIO FARMACIA HJ FCO SIERRA	130,02
17201248	F. PRIVADA MARCIAL GARCIA ROJO HPM	101.787,97
17201249	FINANCIACION PRIVADA F.CARDIOL.HUPM NURIA HERNANDE	3.250,00
17201307	FINANCIACION PRIVADA FONDOS JAVIER OLASOLO ONC HPM	858,46
17201311	FINANCIACION PRIVADA FONDOS FERMIN MEDINA REUM.HPM	61.629,41
17201312	FONDOS GINECOLOGIA HUPM DR.RAFAEL TORREJON	12.666,80
17201313	CONVENIO BIONATURIS	6.139,38
17201314	FINANCIACION PRIVADA PEREZ VENEGAS REUMA HJ	312,48
17201316	FINANCIACION PRIVADA ANTONIO GARCIA NEUMO HPE	2.500,00
17201318	FINANCIACION PRIVADA FONDOS CRISTINA TINOCO	7.284,55
17201319	FINANCIACION PRIVADA FONDOS ALBERTO VILLA	164,72
17201320	FINANCIACION PRIVADA UNIDAD EECG HPM	30.979,92
17201323	FINANCIACION PRIVADA DR. PACHECO CIRUGIA HPM	4.009,08
17201329	F. PRIVADA ANDRES MARTIN ASPAS MEDICINA INTERNA	5.190,58
17201330	FINANCIACION PRIVADA DR. TERRON PERNIA HJ	10.936,97
17201331	FINANCIACION PRIVADA EMILIO CAMPOS FARMACIA HLL	2.000,00
17201332	F.PRIVADA ENRIQUE OTERO REHAB. CARDIACA HPM	37,44
17201333	FONDOS ACUERDO TEVA -AURELIO ARNEDILLO	6.386,23
17201334	FINANCIACION PRIVADA FERNANDO NEIRA HPR	545,97
17201335	FINANCIACION PRIVADA ISABEL TORRES HJ	1.526,64
17201336	FINANCIACION PRIVADA LUCAS CANO CALABRIA HPM CARD	8.525,55
17201337	FINANCIACION PRIVADA JUAN CARLOS ALADOS HJ	583,14
17201338	F. PRIVADA FONDOS ISABEL BENAVENTE NEONATOS HPM	475,15
17201339	FONDOS FRANCISCO TELLEZ HPR INFECCIOSOS	81.361,70
17201340	FONDOS ANTONIO LEON	28.230,10
17201341	FIN.PRIVADA JUAN M. SANCHEZ CALVO MICRO HJ	1.593,74
17201342	FINANCIACION PRIVADA C.RODRIGUEZ INMUNO HPM	2.864,31
17201343	FONDOS UGC DERMATOLOGIA HUPM	27.700,11
17201344	FINANCIACION MARIA GUITART PEDIATRIA HPM	300,00
17201345	FINANCIACION PRIVADA ROSARIO JUAREZ	255,00
17201346	FONDOS SANTIAGO OTERO APARATO DIGESTIVO HPR	967,79
17201347	FINANCIACION PRIVADA DR.VILCHEZ HPM	5.273,93
17201348	FINANCIACION PRIVADA ALVARO JUAREZ UROLOGIA HJ	3.500,00
17201349	FONDOS GLORIA BAENA	6.269,85
17201352	F.PRIVADA M.INTERNA DANIEL GUT.SABORIDO HPM	500,00
17201353	FONDOS ALIPIO MANGAS ROJAS HPM	3.332,50
17201354	FINANCIACION PRIVADA INIBICA	106.047,62
17201355	FINANCIACION ROSA MARIA MARQUEZ PRADO HJ	450,00
17201356	FONDOS GERMAN SANTAMARIA HPR	152,74
17201357	FONDOS JESUS RUIZ MICRO HPR	339,23
17201358	FONDOS PROGRESO Y SALUD-BIOBANCO	1.853,93
17201359	FONDOS PRIVADOS CARMEN DE COS HORS	18.750,00
17201361	FONDOS MEDICINA NUCLEAR MAGDALENA PAJARES HPM	11.856,71
17201363	FINANCIACION PRIVADA MANUEL CAYON	450,00
17201364	FINANCIACION PRIVADA ANTONIO CAMPOS	5.800,83
17201365	FINANCIACION PRIVADA MIGUEL EFREN	6.898,11
17201366	FONDOS GUTIERREZ CHICO HPE	1.176,47
17201367	FINANCIACION GABRIEL GONZALEZ DE LA TORRE	3.000,00
17201368	FINANCIACION PRIVADA ALMUDENA SAMPALO	1.249,99
17201369	FONDOS IGNACIO MONJE HJ	12.396,70
17201370	FINANCIACION PRIVADA DIONISIO ESPINOSA	5.000,00
17201372	FINANCIACION PRIVADA INMACULADA FAILDE	9.555,00



<b>Proveedores</b>		<b>127.557,06</b>
40000005	AUREN	1.428,30
40000008	SIGMA	1.047,52
40000010	SARSTEDT	133,10
40000012	CULTEK, S.L.	646,09
40000013	UNIVERSIDAD DE CADIZ	4.328,36
40000017	ABCAM	481,00
40000022	C.VIRAL,S.L.	10.436,25
40000026	BIOMOL, S.L.	870,76
40000041	FISHER SCIENTIFIC	5.088,25
40000049	LIFE TECHNOLOGIES (Antes Applied B. / Invitrogen)	163,35
40000055	VWR INTERNATIONAL EUROLAB	165,04
40000077	CLINISCIENCES	-496,00
40000091	HOSTELERIA GADITANA PTA DEL MA	364,65
40000093	PEREZ MUÑOZ CARLOS	801,36
40000113	PALEX MEDICAL	727,21
40000225	APPLE DISTRIBUTION INTERNATIONAL	30,13
40000291	ASOCIACION XEREZANA INVESTIGACION ONCOLOGIA (AXIO)	26.157,40
40000297	FUNDACION PROGRESO Y SALUD	282,84
40000327	FERRETERIA GONZALEZ	1,30
40000379	SYNAPTIC SYSTEMS	360,00
40000396	DISTRIBUCIONES GALEON	71,68
40001000	FIPM Proveedores	5.385,08
40001003	FIPM Reactivos Invitrogen, S.A.	288,84
40001004	FIPM Nucliber	1.542,26
40001009	FIPM Biomol, S.L.	2.052,02
40001011	FIPM VWR International	1.000,58
40001014	FIPM Comercial Rafer, S.L.	2.449,44
40004610	MRW - COTINUSA GESTION	96,26
40004678	PRONADISA-LABORATORIOS CONDA	462,07
40004708	AGILENT TECHNOLOGIES	9.075,00
40004732	VIAJES RICO	245,00
40004747	QUIRON PREVENCION	2.296,77
40004772	GALILEO EQUIPEMENTS	-3.865,95
40004804	MORENO Y MUÑOZ NOTARIOS ASOCIADOS CB	105,64
40004835	CLIC. CENTRO DE LENGUAS E INTERCAMBIO CULTURAL	225,00
40004843	SOLTEL	627,97
40004855	DD BIOLAB SLU	154,52
40004857	PROQUINORTE	45.732,97
40004858	PAGOLAB BIOTECH S.L.	6.595,00
<b>Acreeedores por Prestaciones de Servicios</b>		<b>9.483,86</b>
41000100	FIPM Acreeedores Prestación Servicios	53,24
41020034	ARROBA ESPINOSA, ANA ISABEL	753,10
41030178	Mª VICTORIA MANZANO MARTIN	24,11
41030267	MARIO LINARES BARRIOS	149,99
41030443	ANTONIO V.ARAGON RECIO	24,99
41030456	ROCIO CARMONA GARCIA	1.398,00
41030494	CAROLINA ESPAÑA DOMINGUEZ	-268,77
41030544	ROCIO LITRAN RAMOS	2.662,00
41060001	FIPM Ensayos Clínicos del Dr. Lech	4.687,20
<b>Acreeedores por Prestaciones de Servicios</b>		<b>-1.065,61</b>
46500009	ANDRIA RETES IRENE	1,19
46500099	ANA ISABEL ARROBA ESPINOSA	-14,61
46500122	EDGAR GARCIA SPINOLA	-360,05
46500130	ANA ISABEL VILLALBA FERNANDEZ	-346,97
46500133	RICARDO CISNAL FERNANDEZ	1,80
46500136	BARBARA LOBATO DELGADO	-346,97
<b>Hacienda Pública, retenciones y pagos a cuenta</b>		<b>101,05</b>
47300001	RETENCIONES A CTA BANCO	0,01
47300002	PAGOS A CTA IS	-101,06
<b>Hacienda Pública, acreedora por conceptos fiscales</b>		<b>82.000,97</b>
47500001	HP ACREEDORA POR IVA	45.804,99
47510000	IRPF PROFESIONALES	35.354,20
47520001	HP ACREEDORA IS	841,78
<b>Organismos de la Seguridad Social, Acreedora</b>		<b>99.399,06</b>
47600000	SS ACREEDORA	99.399,06
<b>Deudas a Corto Plazo transformables en subvenciones</b>		<b>42.524,94</b>
52201214	DEUDA CORTO PLAZO FONDOS DR. TORRES	-32.497,70
52201215	DEUDA CORTO PLAZO MAGUILAR	-6.224,36
52201311	DEUDA A CORTO PLAZO CURSO PATOLOGIA DIGITAL 2014	-3.802,88
<b>Provisiones a corto plazo</b>		<b>1.360.580,47</b>
52900000	PROVISIONES CI EECC	-219.492,75
52900001	PROVISIONES EI Y FOMENTO EECC	-814.782,78
52900002	COFINANCIACION CONTRATOS	-61.512,86
52900003	APLICACION FONDOS CON TERCERO	-165.792,08
52900004	Provisión Plan Propio INIBICA 2019 2022	-99.000,00
<b>Deudas con entidades del grupo y asociadas a corto plazo</b>		<b>11.804,64</b>
55241001	FIPM Cuentas Corrientes Ens. Clínicos	-10.244,64
55241002	FIPM C/C con Distri Cádiz e. Consol	-1.560,00
<b>Partidas Pendientes de Aplicación</b>		<b>18.558,77</b>
55500000	PARTIDAS PENDIENTES APLICACION	18.558,77

**10.240.547,36 €**

## 4. Firma del Director Gerente

### DILIGENCIA

D. David Calvo Mallón con D.N.I.: 44811157G en calidad de Gerente y representante legal de la **Fundación para la Gestión de la Investigación Biomédica de Cádiz** con C.I.F.: G72109168, con domicilio social en Cádiz Avda. María Auxiliadora, 2 en virtud de los poderes otorgados por su Patronato con fecha 14 de junio de 2018,

### CERTIFICA

Que las Cuentas Anuales de la **Fundación para la Gestión de la Investigación Biomédica de Cádiz** (Balance, Cuenta de Resultados, y Memoria) correspondientes al ejercicio de 2018, formuladas en las páginas precedentes y numeradas correlativamente de la una a la setenta y ocho, son las que se obtienen de la información contable registrada por la entidad Cádiz a 19 de junio de 2019.

**Gerente**

**Sr. D. David Calvo Mallón**